

**บทที่ 4****ผลการปฏิบัติตามมาตรการติดตามตรวจสอบผลกระทบสิ่งแวดล้อม****4.1 บทนำ**

การควบคุมดูแลระบบทอส่งก๊าซธรรมชาติ ในระยะดำเนินการ และความรับผิดชอบในการปฏิบัติตามมาตรการป้องกันและแก้ไขผลกระทบสิ่งแวดล้อมของโครงการทอส่งก๊าซธรรมชาติบนบกเส้นที่ 5 (ระยะที่ 1) ภายใต้การควบคุมดูแลโดยส่วนปฏิบัติการระบบท่อเขต 1 (ปท.1), เขต 3 (ปท.3) และ เขต 10 (ปท.10) มีมาตรการติดตามตรวจสอบผลกระทบสิ่งแวดล้อมที่ ปตท. ต้องปฏิบัติ รวม 2 ประเด็น ได้แก่

1. แผนปฏิบัติการด้านสังคมและการมีส่วนร่วมของประชาชน
2. แผนปฏิบัติการด้านอาชีวอนามัยและความปลอดภัย

**4.2 ผลการปฏิบัติตามมาตรการติดตามตรวจสอบผลกระทบสิ่งแวดล้อม (ระยะดำเนินการ)**

มาตรการติดตามตรวจสอบผลกระทบสิ่งแวดล้อม (ระยะดำเนินการ) ที่ ปตท. ต้องปฏิบัติตามเงื่อนไขที่กำหนดไว้ในรายงานการวิเคราะห์ผลกระทบสิ่งแวดล้อมของโครงการทอส่งก๊าซธรรมชาติบนบกเส้นที่ 5 (ระยะที่ 1) ภายใต้การควบคุมดูแลโดยส่วนปฏิบัติการระบบท่อเขต 1 (ปท.1), เขต 3 (ปท.3) และ เขต 10 (ปท.10) สามารถสรุปผลการปฏิบัติตามมาตรการฯ ในช่วงเดือนมกราคม-มิถุนายน 2565 ได้ดังตารางที่ 4.2-1



**ตารางที่ 4.2-1 สรุปมาตรการป้องกันและแก้ไขผลกระทบสิ่งแวดล้อม (ระยะดำเนินการ)**  
**ของโครงการทอส่งก๊าซธรรมชาติในพื้นที่รับผิดชอบของส่วนปฏิบัติการระบบท่อเขต 1, เขต 3 และ เขต 10**  
**ของโครงการทอส่งก๊าซธรรมชาติบนบกเส้นที่ 5 ระยะที่ 1 (จังหวัดระยอง จังหวัดชลบุรี จังหวัดฉะเชิงเทรา และจังหวัดปราจีนบุรี)**

องค์ประกอบสิ่งแวดล้อม/มาตรการ ติดตามตรวจสอบ	สถานที่ดำเนินการ	ระยะเวลา/ความถี่	ผลการปฏิบัติตามมาตรการฯ	ปัญหา/ อุปสรรค
<b>1. ด้านสังคมและการมีส่วนร่วมของประชาชน</b>				
- ความคิดเห็นของประชาชนเกี่ยวกับการดำเนินงานโครงการ เช่น ความเข้าใจในโครงการ ความมั่นใจต่อระบบความปลอดภัย ผลกระทบที่ได้รับและการแก้ไข ปัญหาจากโครงการ เป็นต้น	กลุ่มหน่วยงานราชการ สถาบัน และองค์กรกลุ่ม ผู้นำชุมชน กลุ่มครัวเรือน ร้านค้า และสถานประกอบการในระยะ 500 เมตร จากกึ่งกลางแนวทอส่งก๊าซฯ	1 ครั้ง ในปีแรกที่เปิดดำเนินการ และเป็นประจำทุก 5 ปี ตลอดระยะเวลาดำเนินโครงการ	- ปตท. ได้ดำเนินการจัดจ้างบริษัทที่ปรึกษา เพื่อสำรวจความคิดเห็นของประชาชนของกลุ่มหน่วยงานราชการ สถาบัน และองค์กร กลุ่มผู้นำชุมชน กลุ่มครัวเรือน ร้านค้า และสถานประกอบการ ในระยะ 500 เมตร จากกึ่งกลางแนวทอในระยะดำเนินการ ระยะที่ 1 และเตรียมความพร้อมเพื่อลงพื้นที่สำรวจแล้ว ทั้งนี้ได้มีแจ้งหน่วยงานผู้อนุญาต (กกพ.) แล้ว ตามหนังสือ 8000510/226/2565 ลงวันที่ 23 สิงหาคม 2565 ตาม <b>ภาคผนวก ก</b> นอกจากนี้ ปตท. ยังมีระบบรับข้อร้องเรียน ตามขั้นตอนการปฏิบัติงาน P-ผตด.-0335 ตาม <b>ภาคผนวก ง</b> โดยข้อร้องเรียนจะถูกบันทึกไว้เป็นลายลักษณ์อักษรและปตท. จะจัดให้มีเจ้าหน้าที่ผู้รับผิดชอบเพื่อพิจารณาข้อร้องเรียน ค้นหาสาเหตุ และดำเนินการแก้ไขปัญหายอย่างเร่งด่วน	ไม่มี



ตารางที่ 4.2-1 (ต่อ)

องค์ประกอบสิ่งแวดล้อม/มาตรการ ติดตามตรวจสอบ	สถานที่ดำเนินการ	ระยะเวลา/ความถี่	ผลการปฏิบัติตามมาตรการฯ	ปัญหา/ อุปสรรค
<b>2. ด้านสาธารณสุข อาชีวอนามัยและความปลอดภัย</b>				
- สถิติอุบัติเหตุ การรั่วไหลของก๊าซ และเหตุ ฉุกเฉินที่เกิดขึ้น	พื้นที่ระบบท่อก๊าซธรรมชาติของ โครงการ	ต ล อ ด ระยะเวลา ดำเนินการ	- ปตท. ได้จัดทำบันทึกการเกิดอุบัติเหตุการรั่วไหลของก๊าซและเหตุ ฉุกเฉินของท่อก๊าซอย่างต่อเนื่อง อย่างไรก็ตามในช่วงเดือนมกราคม- มิถุนายน 2565 ไม่พบอุบัติเหตุการรั่วไหลของก๊าซและเหตุฉุกเฉิน ของโครงการ ดัง <b>ภาคผนวก ก</b>	ไม่มี
- สถิติการเจ็บป่วย และการบาดเจ็บใน ระหว่างการทำงาน	พื้นที่ระบบท่อก๊าซธรรมชาติของ โครงการ	ต ล อ ด ระยะเวลา ดำเนินการ	- ปตท. ได้จัดทำบันทึกชั่วโมงการทำงาน สถิติการบาดเจ็บและการ เจ็บป่วยของพนักงานจากการทำงานอย่างต่อเนื่อง อย่างไรก็ตาม ช่วงเดือนมกราคม-มิถุนายน 2565 ไม่พบพนักงานที่บาดเจ็บและ เจ็บป่วยในระหว่างปฏิบัติงาน ดัง <b>แสดงในภาคผนวก ก</b>	ไม่มี
- สุขภาพของพนักงานที่สังกัดเขตปฏิบัติการ ระบบท่อฯ	พื้นที่ระบบท่อก๊าซธรรมชาติของ โครงการ	ต ล อ ด ระยะเวลา ดำเนินการ	- ปตท. จัดให้มีสวัสดิการตรวจสอบสุขภาพของพนักงานทุกคน ปีละ 1 ครั้ง โดยในปี 2565 ปตท. กำหนดแผนการตรวจสอบสุขภาพ ดัง <b>แสดงใน</b> <b>ภาคผนวก ฐ-1</b> ผลการตรวจสอบสุขภาพพนักงานดัง <b>แสดงในภาคผนวก</b> <b>ฐ-2</b> สำหรับผลการตรวจสอบสุขภาพจะรายงานในรอบการรายงานฯ ถัดไป (กรกฎาคม-ธันวาคม 2565)	ไม่มี

### 4.3 รายงานผลการติดตามตรวจสอบผลกระทบสิ่งแวดล้อม ด้านสังคมและการมีส่วนร่วมของประชาชนโครงการทอส่งก๊าซธรรมชาติบนบกเส้นที่ 5 ปี 2565 ระยะดำเนินการ

#### บทนำ

โครงการทอส่งก๊าซธรรมชาติบนบกเส้นที่ 5 ได้ผ่านความเห็นชอบจากคณะกรรมการผู้ชำนาญการพิจารณารายงานการวิเคราะห์ผลกระทบสิ่งแวดล้อม เมื่อวันที่ 24 กรกฎาคม พ.ศ. 2560 ตามหนังสือ เลขที่ ทส. 1009.7/9269 (ภาคผนวก ก-1) ซึ่งในรายงานฯ ได้กำหนดให้ต้องปฏิบัติตามมาตรการป้องกันและแก้ไขผลกระทบสิ่งแวดล้อม และมาตรการติดตามตรวจสอบผลกระทบสิ่งแวดล้อมในระยะก่อสร้าง และระยะดำเนินการโครงการอย่างเคร่งครัด โดยต้องรายงานผลการปฏิบัติตามมาตรการดังกล่าวต่อ สผ. และหน่วยงานอนุญาตเพื่อทราบเป็นระยะต่อไป

บริษัท ปตท. จำกัด (มหาชน) ได้จัดจ้างบริษัทที่ปรึกษาด้านสิ่งแวดล้อม บริษัท เอ็นทิค จำกัด ให้ดำเนินการติดตามตรวจสอบผลกระทบสิ่งแวดล้อม ด้านสังคมและการมีส่วนร่วมของประชาชน (ภาคผนวก ก) ในระยะดำเนินการและนำเสนอผลการดำเนินการต่อ ปตท. เพื่อเป็นข้อมูลประกอบรายงานผลการปฏิบัติตามมาตรการฯ ในระยะดำเนินการต่อ สผ. และหน่วยงานอนุญาตต่อไป

#### 4.3.1 ผลการติดตามตรวจสอบด้านสังคม และการมีส่วนร่วมของประชาชน

##### วัตถุประสงค์

- เพื่อประเมินผลการดำเนินงานตามมาตรการของแผนปฏิบัติการด้านสังคมและการมีส่วนร่วมของประชาชนของโครงการทอส่งก๊าซธรรมชาติบนบกเส้นที่ 5 ระยะดำเนินการ
- เพื่อสำรวจความคิดเห็น การรับรู้ ความสนใจ ความเข้าใจของชุมชนเกี่ยวกับการขนส่งก๊าซธรรมชาติทางท่อช่องทางติดต่อสื่อสาร/การร้องเรียน/การเปิดรับ/การรับรู้ข้อมูลข่าวสารเกี่ยวกับโครงการทอส่งก๊าซธรรมชาติบนบกเส้นที่ 5 และระดับการมีส่วนร่วมของชุมชน รวมทั้งระดับความมั่นใจต่อระบบความปลอดภัยของแนวท่อก๊าซธรรมชาติฯ
- เพื่อประชาสัมพันธ์สร้างความเข้าใจ และความมั่นใจของชุมชนต่อโครงการฯ โดยเฉพาะระบบความปลอดภัย และความสำคัญของการมีส่วนร่วมของชุมชนในการเฝ้าระวัง และมีส่วนร่วมในการดูแลรักษาพื้นที่ตามแนวท่อก๊าซธรรมชาติฯ
- เพื่อรับฟังความคิดเห็น ข้อเสนอแนะต่อโครงการฯ และต่อกิจกรรมมวลชนสัมพันธ์ที่ บริษัท ปตท. จำกัด (มหาชน) ที่ได้ดำเนินการผ่านมา รวมทั้งการรับทราบของชุมชนต่อกิจกรรมต่าง ๆ เพื่อเป็นข้อมูลในการนำไปปรับแผนการดำเนินงานด้านชุมชนสัมพันธ์/มวลชนสัมพันธ์ในระยะต่อไป

#### 4.3.2 พื้นที่ศึกษา

โครงการทอส่งก๊าซธรรมชาติบนบกเส้นที่ 5 ซึ่งเป็นการวางระบบทอส่งก๊าซธรรมชาติ ใหม่ ขนาดเส้นผ่านศูนย์กลาง 42 นิ้ว เริ่มที่พื้นที่นิคมอุตสาหกรรมมาบตาพุด ตำบลมาบตาพุด อำเภอเมืองระยอง จังหวัดระยอง สิ้นสุดที่สถานีผสมก๊าซ RA6 & RA6MXS ตำบลไทรน้อย อำเภไทรน้อย จังหวัดนนทบุรี ระยะทาง



ประมาณ 357 กิโลเมตร และขนาดเส้นผ่านศูนย์กลาง 36 นิ้ว เริ่มที่สถานีควบคุมก๊าซ 5.6 (สถานี BV5.6) ตำบลเกาะจันทร์ อำเภอกาญจนบุรี จังหวัดชลบุรี สิ้นสุดที่สถานีควบคุมก๊าซ BP4 ตำบลท่าข้าม อำเภอบางปะกง จังหวัดฉะเชิงเทรา ระยะทางประมาณ 58 กิโลเมตร เป็นระยะทางรวมโดยประมาณ 415 กิโลเมตร พื้นที่ที่แนวท่อพาดผ่านครอบคลุมพื้นที่ 101 ตำบล 29 อำเภอ 8 จังหวัด

ซึ่งปัจจุบันโครงการท่อส่งก๊าซธรรมชาติบนบกเส้นที่ 5 ระยะที่ 1 ได้ดำเนินการก่อสร้างและดำเนินการจ่ายก๊าซเข้าสู่ระบบแล้วในบางช่วง พื้นที่ในการสำรวจความคิดเห็น ครอบคลุมพื้นที่ในระยะ 500 เมตร จากกึ่งกลางแนววางท่อส่งก๊าซธรรมชาติของโครงการฯ (ระยะดำเนินการจ่ายก๊าซฯ เข้าสู่ระบบ) โดยมีจุดเริ่มต้นจากสถานีต้นทาง GDF4 ภายในพื้นที่นิคมอุตสาหกรรมมาบตาพุด ตำบลมาบตาพุด อำเภอเมืองระยอง จังหวัดระยอง ไปยัง สถานีควบคุมก๊าซ 5.8 ตำบลเมืองเก่า อำเภอพนมสารคาม จังหวัดฉะเชิงเทรา ระยะทางรวมประมาณ 144.5 กิโลเมตร และจากสถานี BV5.6 ตำบลเกาะจันทร์ อำเภอกาญจนบุรี จังหวัดชลบุรี ไปยังสถานี BP4 ตำบลท่าข้าม อำเภอบางปะกง จังหวัดฉะเชิงเทรา ระยะทางรวมประมาณ 58 กิโลเมตร รวมระยะทางที่ดำเนินการจ่ายก๊าซเข้าสู่ระบบแล้วประมาณ 202.5 กิโลเมตร ซึ่งพาดผ่านในเขตการปกครองในพื้นที่ 15 อำเภอ 47 ตำบล 3 จังหวัด รายละเอียดแสดงดัง ตารางที่ 4.3.2-1 สรุปดังนี้

ตารางที่ 4.3.2-1 ขอบเขตพื้นที่ศึกษาของโครงการ

จังหวัด	อำเภอ	ตำบล
ระยอง	นิคมพัฒนา	พนานิคม, มาบข่า, นิคมพัฒนา
	บ้านค่าย	หนองละลอก
	ปลวกแดง	ปลวกแดง, มาบยางพร, แม่น้ำคู้, ตาสีหิ
	เมืองระยอง	เนินพระ, มาบตาพุด, ทับมา
ชลบุรี	เกาะจันทร์	ท่าบุญมี, เกาะจันทร์
	บ่อทอง	ธาตุทอง, บ่อทอง
	บ้านบึง	คลองกิ้ว, หนองอิฐ
	พนัสนิคม	หนองเหียง, ท่าข้าม, หนองปรือ, บ้านช้าง, หัวถนน, ไร่หลักทอง, นาเร็ก, นาวังหิน
	พานทอง	บางนาง, โคกขี้หนอน, หน้าประตู, เกาะลอย
	ศรีราชา	เขาคันทรง
	หนองใหญ่	หนองใหญ่, ห้างสูง, หนองเสือช้าง
ฉะเชิงเทรา	บางปะกง	ท่าข้าม, บางผึ้ง, เขาดิน
	บ้านโพธิ์	หนองตีนนก, หนองบัว, สิบเอ็ดศอก, ดอนทราย
	แปลงยาว	หัวสำโรง, แปลงยาว, หนองไม้แก่น
	พนมสารคาม	หนองแขน, เมืองเก่า, เกาะขนุน, ท่าถ่าน
3 จังหวัด	15 อำเภอ	47 ตำบล

#### 4.3.3 วิธีดำเนินการ

การสำรวจความคิดเห็นในครั้งนี้ เป็นกิจกรรมต่อเนื่องจากการศึกษา EIA และการดำเนินงานตามมาตรการติดตามตรวจสอบผลกระทบสิ่งแวดล้อม รูปแบบของการดำเนินงานจึงยึดตามกรอบการดำเนินงานที่กำหนดไว้ในรายงาน EIA ของโครงการ มีกิจกรรมที่ต้องดำเนินการอย่างเป็นระบบต่อเนื่อง ดังนี้

- 1) **การทบทวนข้อมูล/รายงานการศึกษาเดิม** ได้แก่ การประเมินผลกระทบสิ่งแวดล้อม (EIA) ท่อส่งก๊าซธรรมชาติของโครงการ เพื่อศึกษาวิเคราะห์เปรียบเทียบ และรวบรวมประเด็นต่าง ๆ ที่ผู้ศึกษาได้นำผลกระทบทางสังคม และผลกระทบอื่น ๆ มาจัดทำเป็นมาตรการลดผลกระทบและมาตรการติดตามตรวจสอบ
- 2) **ศึกษา/รวบรวมข้อมูลสำรวจพื้นที่เบื้องต้น** เป็นการรวบรวมข้อมูลพื้นที่ และข้อมูลโครงการ ได้แก่ สภาพพื้นที่ทั่วไป สภาพปัญหาที่เกิดจากโครงการในระยะดำเนินการ การแก้ไขปัญหาที่ผ่านมา ปัญหาอุปสรรค รวมทั้งพิจารณาประเด็นปัญหาที่เกิดขึ้นจากโครงการ

- 3) **การสำรวจความคิดเห็น** ในขั้นตอนนี้ บริษัทที่ปรึกษา ได้จัดทำแบบสอบถามเพื่อช่วยในการบันทึกข้อมูลทั้งด้านสังคมและการมีส่วนร่วมของประชาชน และความคิดเห็นกลุ่มตัวอย่าง โดยกระบวนการสำรวจได้ใช้วิธีการสัมภาษณ์บุคคล ทั้งนี้ มีรูปแบบการดำเนินการ ดังนี้

**การกำหนดกลุ่มเป้าหมายและจำนวนตัวอย่าง** การเลือกกลุ่มตัวอย่างดำเนินงานตามกรอบการสำรวจด้านสังคมและการมีส่วนร่วมของประชาชน ที่ได้เคยศึกษาในรายงาน EIA โดยกำหนดตามจำนวนตัวอย่างที่เคยสำรวจมาแล้วในการศึกษา EIA การสัมภาษณ์กลุ่มตัวอย่าง เป็นการสัมภาษณ์กลุ่มผู้นำชุมชน กลุ่มหน่วยงานราชการ และกลุ่มครัวเรือน/สถานประกอบการ ที่อยู่ในขอบเขตพื้นที่ศึกษา

**การจัดทำแบบสอบถาม/โครงสร้างคำถามในการศึกษา** การสำรวจภาคสนามใช้การสัมภาษณ์ด้วยแบบสอบถาม ประกอบด้วยแบบสอบถามจำนวน 2 ชุด ได้แก่ 1) กลุ่มผู้นำชุมชนและหน่วยงานราชการ และ 2) กลุ่มครัวเรือน/สถานประกอบการ บริษัทที่ปรึกษาได้จัดเตรียมแบบสอบถาม เพื่อใช้เป็นเครื่องมือในการช่วยบันทึกความจำ

**การสำรวจในภาคสนาม/การสัมภาษณ์** การสัมภาษณ์กลุ่มผู้นำชุมชนและหน่วยงานราชการใช้การสุ่มแบบเฉพาะเจาะจง โดยเจาะจงสัมภาษณ์ ผู้ใหญ่บ้าน/ผู้ช่วยผู้ใหญ่บ้าน/กรรมการหมู่บ้าน สำรวจทุกหมู่บ้าน/ชุมชน อย่างน้อยชุมชนละ 1 ราย ส่วนกลุ่มหน่วยงานราชการเจาะจงสัมภาษณ์หัวหน้าสำนักงาน ผู้บริหาร และผู้อำนวยการหรือผู้แทนที่ได้รับมอบหมายอย่างน้อยหน่วยงานละ 1 ราย สำหรับกลุ่มพื้นที่อ่อนไหวใช้การสุ่มแบบเฉพาะเจาะจง โดยเจาะจงสัมภาษณ์ ผู้อำนวยการ เจ้าอาวาส หัวหน้า หรือผู้แทนที่ได้รับมอบหมายอย่างน้อยหน่วยงานละ 1 ราย และกลุ่มครัวเรือน/สถานประกอบการใช้การสุ่มตัวอย่างแบบง่าย โดยกำหนดให้สัมภาษณ์ตัวอย่างที่อยู่ในระยะประชิดกับแนวท่อทุกรายจนหมด จึงกระจายตัวอย่างไปยังครัวเรือน/สถานประกอบการที่อยู่ถัดออกไปจากแนวประชิดแนวท่อก๊าซธรรมชาติ แต่ไม่เกินรัศมีที่กำหนด เจาะจงสัมภาษณ์หัวหน้าครัวเรือนหรือคู่สมรส ยกเว้นบางรายที่ได้มอบหมายให้บุตร หรือญาติที่บรรลุนิติภาวะเป็นผู้ให้ข้อมูลแทน ดำเนินการระหว่างวันที่ 19-26 พฤษภาคม พ.ศ. 2565 รวมทั้งหมด 580 ราย แยกเป็น 1) กลุ่มผู้นำชุมชน จำนวน 128 ราย



2) กลุ่มหน่วยงานราชการที่เกี่ยวข้อง จำนวน 32 ราย 3) กลุ่มพื้นที่อ่อนไหว จำนวน 9 ราย และ 4) กลุ่มครัวเรือน/สถานประกอบการ จำนวน 411 ราย (ตำแหน่งชุมชนที่สำรวจด้านสังคมและการมีส่วนร่วมของประชาชน แสดงดังรูปที่ 4.3.3-1 และภาพบรรยากาศการสัมภาษณ์ แสดงดังภาพที่ 4.3.3-1 ถึงภาพที่ 4.3.3-5

**การวิเคราะห์ข้อมูล** ข้อมูลที่ได้นำมาวิเคราะห์ผล โดยใช้โปรแกรมสถิติทางสังคม (SPSS for Windows) เพื่ออธิบายความคิดเห็น ความพึงพอใจในการแก้ไข/ลดผลกระทบของโครงการ ค่าทางสถิติที่นำมาใช้ในการวิเคราะห์ประกอบด้วย ค่าความถี่ (Frequency) และค่าเฉลี่ย (Mean)



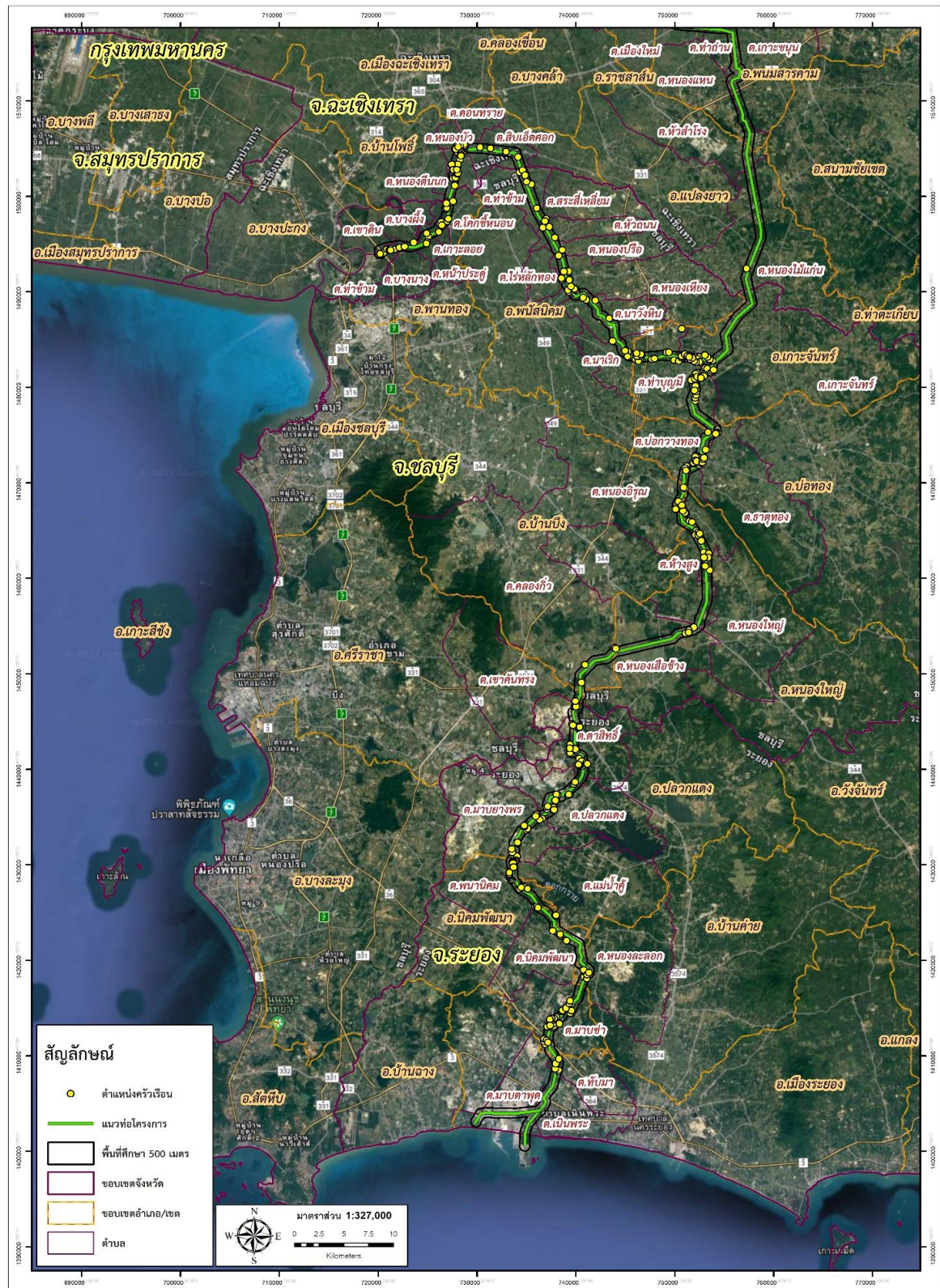

รูปที่ 4.3.3-1 ตำแหน่งชุมชนที่สำรวจด้านสังคมและการมีส่วนร่วมของประชาชน  
โครงการท่อส่งก๊าซธรรมชาติบนบกเส้นที่ 5 ปี 2565 ระยะดำเนินการ



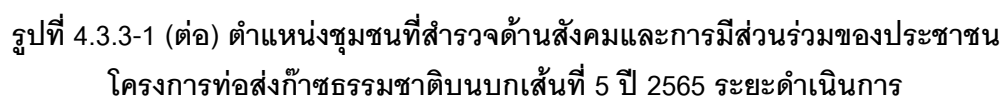



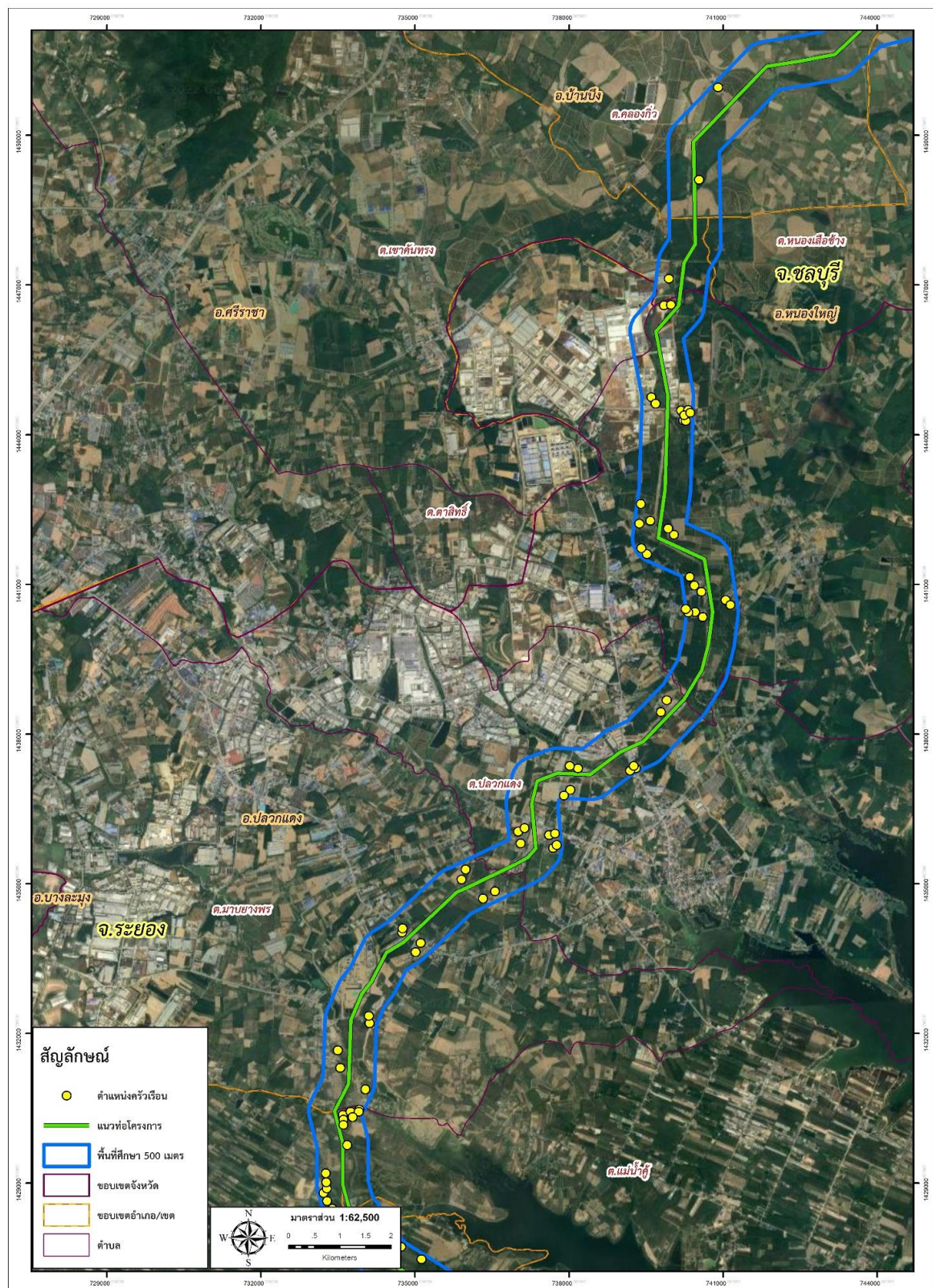

รูปที่ 4.3.3-1 (ต่อ) ตำแหน่งชุมชนที่สำรวจด้านสังคมและการมีส่วนร่วมของประชาชน  
โครงการทอส่งก๊าซธรรมชาติบนบกเส้นที่ 5 ปี 2565 ระยะดำเนินการ



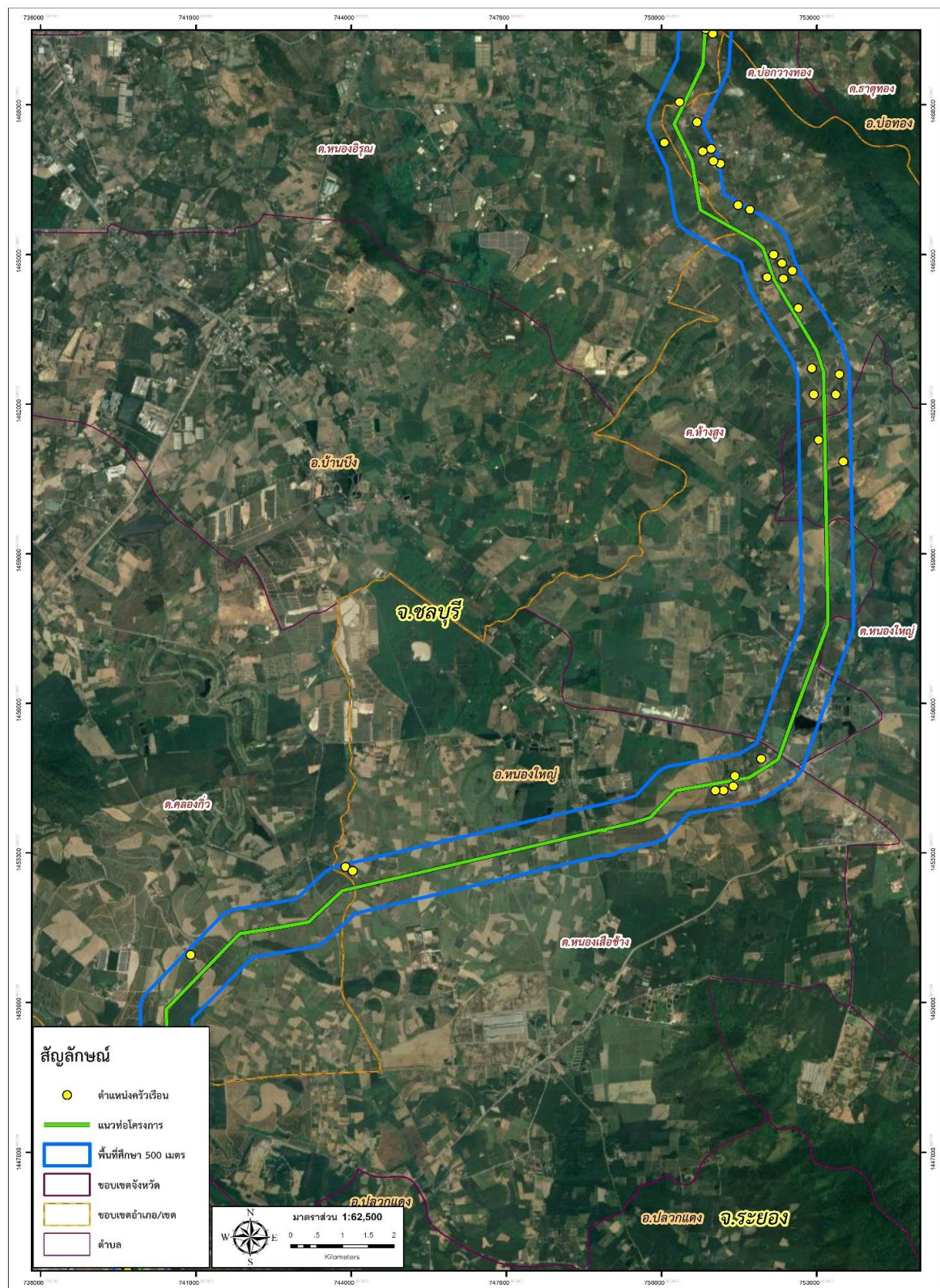

รูปที่ 4.3.3-1 (ต่อ) ตำแหน่งชุมชนที่สำรวจด้านสังคมและการมีส่วนร่วมของประชาชน  
โครงการทอส่งก๊าซธรรมชาติบนบกเส้นที่ 5 ปี 2565 ระยะดำเนินการ



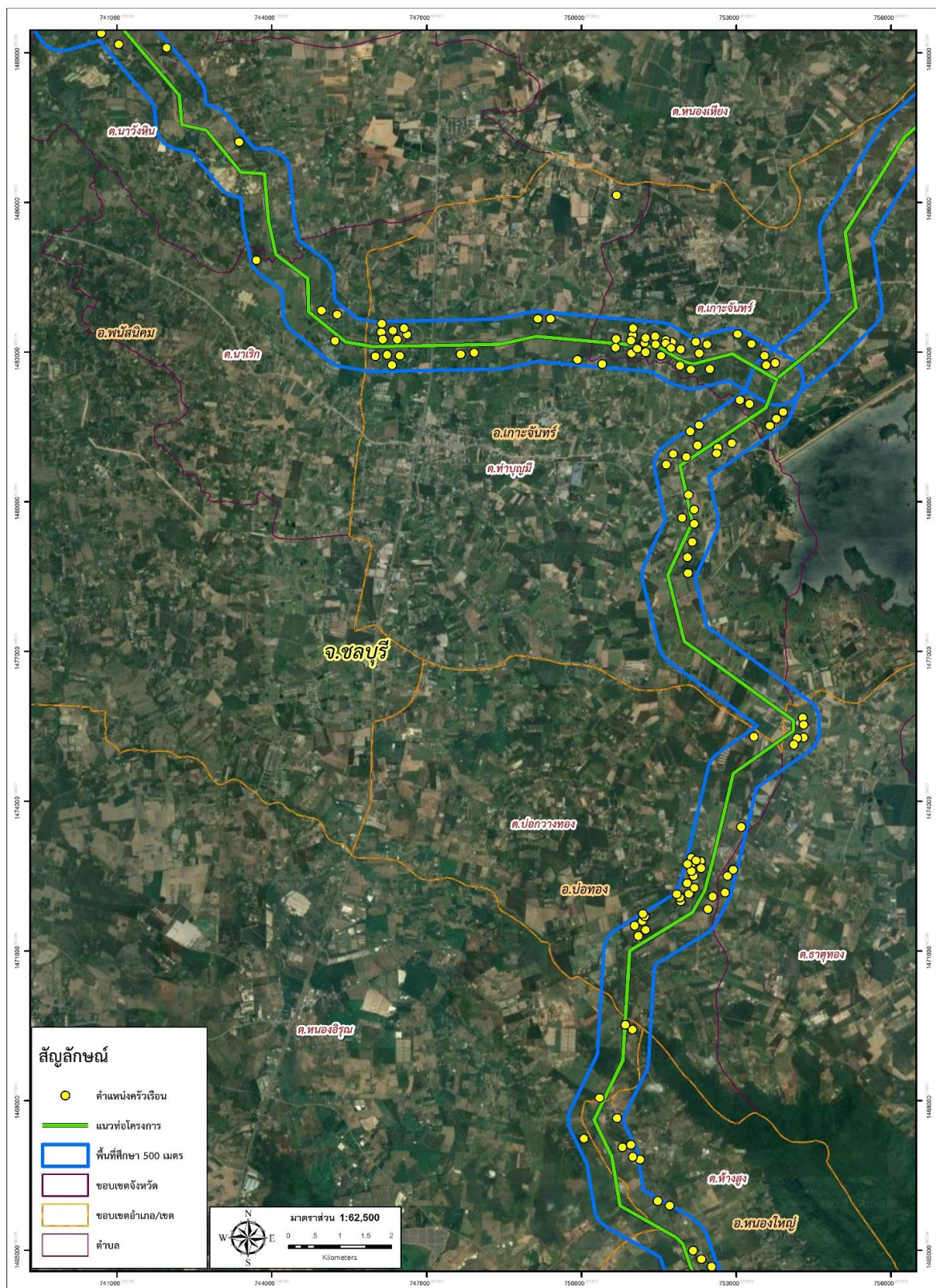

รูปที่ 4.3.3-1 (ต่อ) ตำแหน่งชุมชนที่สำรวจด้านสังคมและการมีส่วนร่วมของประชาชน  
โครงการก่อสร้างทางรถไฟบนบกเส้นที่ 5 ปี 2565 ระยะดำเนินการ



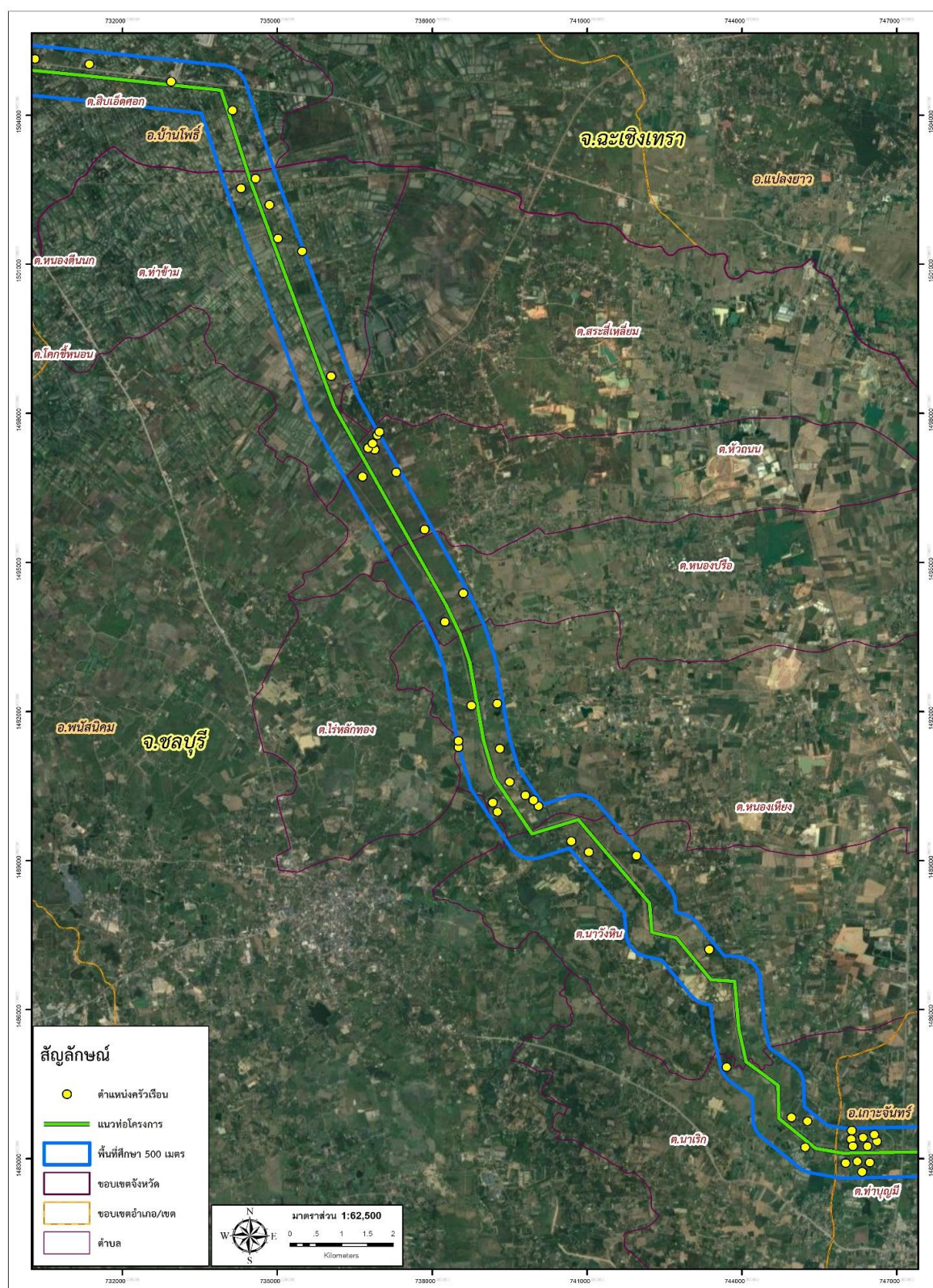

รูปที่ 4.3.3-1 (ต่อ) ตำแหน่งชุมชนที่สำรวจด้านสังคมและการมีส่วนร่วมของประชาชน  
โครงการทอส่งก๊าซธรรมชาติบนบกเส้นที่ 5 ปี 2565 ระยะดำเนินการ



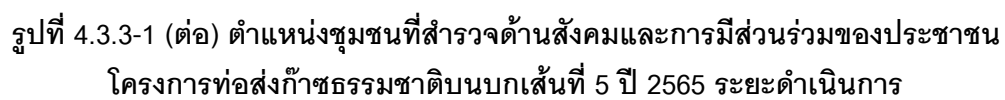





กำนันตำบลป่อวางทอง  
อำเภอป่อทอง จังหวัดชลบุรี



ผู้ใหญ่บ้านหมู่ที่ 4 บ้านบึงตะกู่  
ตำบลธาตุทอง อำเภอป่อทอง จังหวัดชลบุรี



ผู้ใหญ่บ้านหมู่ที่ 7 บ้านหัวไผ่  
ตำบลท่าข้าม อำเภอบางปะกง จังหวัดฉะเชิงเทรา



สารวัตรกำนันตำบลบางผึ้ง  
อำเภอบางปะกง จังหวัดฉะเชิงเทรา



ผู้ใหญ่บ้านหมู่ที่ 1 บ้านเกาะจันทร์ ตำบลเกาะจันทร์  
อำเภอเกาะจันทร์ จังหวัดชลบุรี



ผู้ช่วยผู้ใหญ่บ้านหมู่ที่ 4 บ้านป่อวางทอง  
ตำบลป่อวางทอง อำเภอป่อทอง จังหวัดชลบุรี

ภาพที่ 4.3.3-1 ตัวอย่างบรรยากาศการสำรวจความคิดเห็นของกลุ่มผู้นำชุมชน





กำนันตำบลท่าบุญมี  
อำเภอเกาะจันทร์ จังหวัดชลบุรี



สารวัตรกำนันตำบลห้างสูง  
อำเภอหนองใหญ่ จังหวัดชลบุรี



ผู้ใหญ่บ้านหมู่ที่ 10 บ้านหนองมะนาว  
ตำบลเกาะจันทร์ อำเภอเกาะจันทร์ จังหวัดชลบุรี



ผู้ใหญ่บ้านหมู่ที่ 11 บ้านซากไม้รวก  
ตำบลหนองละลอก อำเภอบ้านค่าย จังหวัดระยอง



ผู้ใหญ่บ้านหมู่ที่ 3 บ้านไทรทอง  
ตำบลหนองไม้แก่น อำเภอแปลงยาว จังหวัดฉะเชิงเทรา



ผู้ใหญ่บ้านหมู่ที่ 1 บ้านกะเจดลาง  
ตำบลมาบข่า อำเภอนิคมพัฒนา จังหวัดระยอง





นายกองค์การบริหารส่วนตำบลท่าบุญมี  
อำเภอเกาะจันทร์ จังหวัดชลบุรี



นายกองค์การบริหารส่วนตำบลหนองตีนนก  
อำเภอบ้านโพธิ์ จังหวัดฉะเชิงเทรา



นายกองค์การบริหารส่วนตำบลหนองปรือ  
อำเภอพนัสนิคม จังหวัดชลบุรี

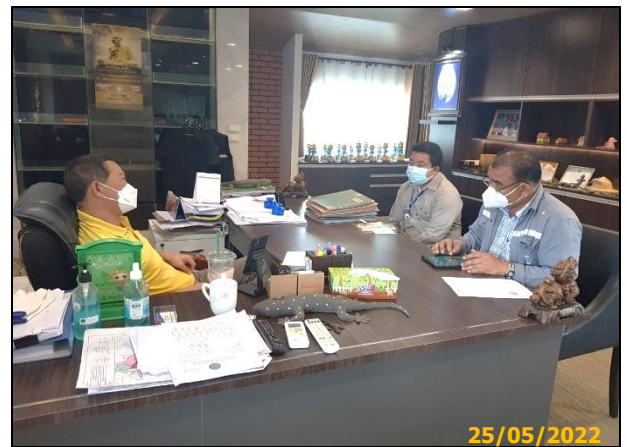

นายกองค์การบริหารส่วนตำบลหนองละลอก  
อำเภอบ้านค่าย จังหวัดระยอง



นายกองค์การบริหารส่วนตำบลพนานิคม  
อำเภอนิคมน้ำพัฒนา จังหวัดระยอง



นายกเทศมนตรีตำบลมาบตาพุดพัฒนา  
อำเภอนิคมน้ำพัฒนา จังหวัดระยอง

ภาพที่ 4.3.3-2 ตัวอย่างบรรยากาศการสำรวจความคิดเห็นของกลุ่มหน่วยงานราชการที่เกี่ยวข้อง





ผู้อำนวยการกองช่าง องค์การบริหารส่วนตำบลท่าข้าม  
อำเภอบางปะกง จังหวัดฉะเชิงเทรา

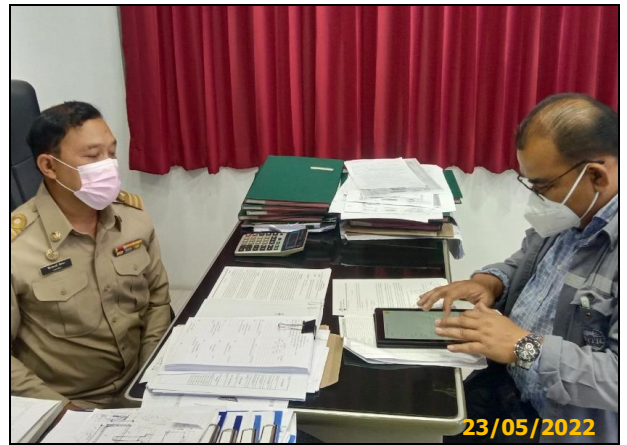

ผู้อำนวยการกองช่าง องค์การบริหารส่วนตำบลบางนาง  
อำเภอบางแพอง จังหวัดชลบุรี



รองนายกองค์การบริหารส่วนตำบลโคกขี้หนอน  
อำเภอบาง จังหวัดชลบุรี



รองปลัดองค์การบริหารส่วนตำบลลิบเอียดศอก  
อำเภอแปลงยาว จังหวัดฉะเชิงเทรา



ส่งหนังสือขอความอนุเคราะห์ตอบแบบสอบถาม  
เพื่อประกอบรายงานผลการติดตามตรวจสอบฯ  
องค์การบริหารส่วนตำบลแปลงยาว

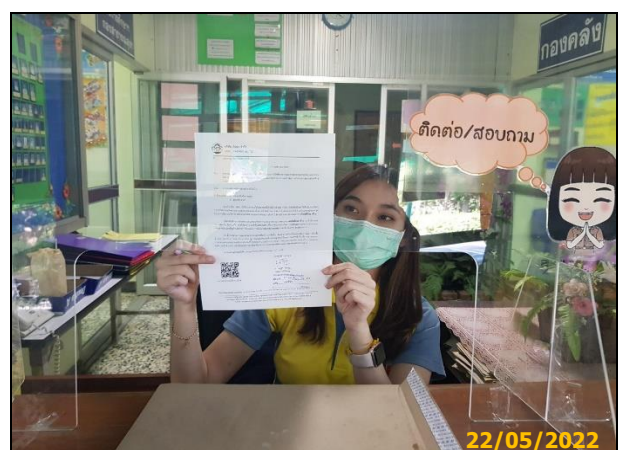

ส่งหนังสือขอความอนุเคราะห์ตอบแบบสอบถาม  
เพื่อประกอบรายงานผลการติดตามตรวจสอบฯ  
องค์การบริหารส่วนตำบลหัวสำโรง

ภาพที่ 4.3.3-2 (ต่อ) ตัวอย่างบรรยากาศการสำรวจความคิดเห็นของกลุ่มหน่วยงานราชการที่เกี่ยวข้อง





เจ้าอาวาสวัดห้วยมะระ อำเภอหนองใหญ่ จังหวัดชลบุรี



เจ้าอาวาสวัดสำเภาสระคลอง อำเภอพนัสนิคม จังหวัดชลบุรี

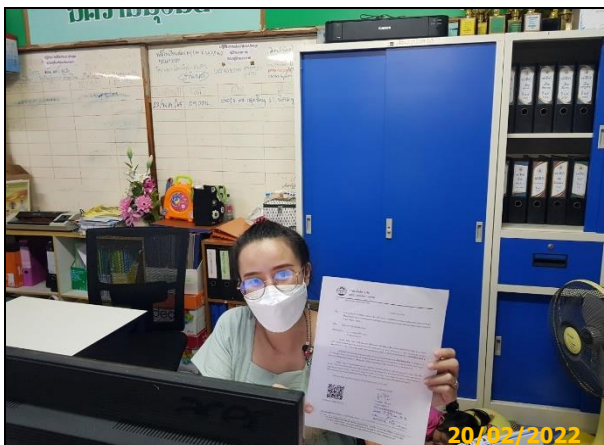

ส่งหนังสือขอความอนุเคราะห์ตอบแบบสอบถาม  
เพื่อประกอบรายงานผลการติดตามตรวจสอบฯ  
โรงเรียนวัดมาบข่า



ส่งหนังสือขอความอนุเคราะห์ตอบแบบสอบถาม  
เพื่อประกอบรายงานผลการติดตามตรวจสอบฯ  
โรงเรียนห้วยมะระ

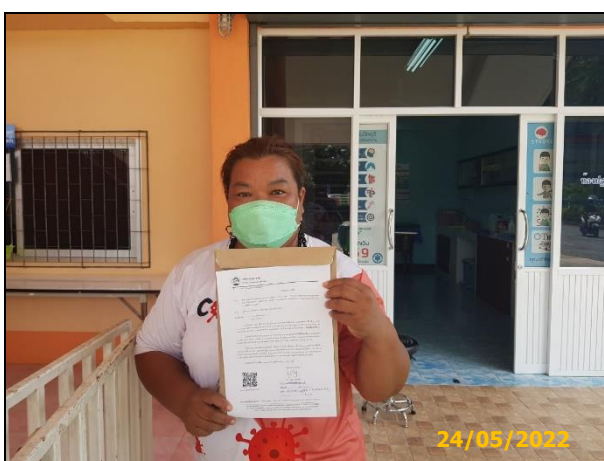

ส่งหนังสือขอความอนุเคราะห์ตอบแบบสอบถาม  
เพื่อประกอบรายงานผลการติดตามตรวจสอบฯ  
โรงพยาบาลส่งเสริมสุขภาพตำบลลิบเอ็ดศอก



ส่งหนังสือขอความอนุเคราะห์ตอบแบบสอบถาม  
เพื่อประกอบรายงานผลการติดตามตรวจสอบฯ  
โรงพยาบาลส่งเสริมสุขภาพตำบลแปลงยาว

ภาพที่ 4.3.3-3 ตัวอย่างบรรยากาศการสำรวจความคิดเห็นของกลุ่มพื้นที่อ่อนไหว





ตัวแทนครัวเรือนหมู่ที่ 2 บ้านหนองผักหนาม  
ตำบลมาบข่า อำเภอนิคมน้ำพอง จังหวัดระยอง



ตัวแทนครัวเรือนหมู่ที่ 3 บ้านหนองข้างพราย  
ตำบลตาสิทธิ์ อำเภอปลวกแดง จังหวัดระยอง



ตัวแทนครัวเรือนหมู่ที่ 1 บ้านเกาะจันทร์  
ตำบลเกาะจันทร์ อำเภอกะฉันทร์ จังหวัดชลบุรี



ตัวแทนครัวเรือนหมู่ที่ 4 บ้านกลางในตลาด  
ตำบลหัวถนน อำเภอพนัสนิคม จังหวัดชลบุรี



ตัวแทนครัวเรือนหมู่ที่ 3 บ้านดอนสีนันท  
ตำบลหนองบัว อำเภอบ้านโพธิ์ จังหวัดฉะเชิงเทรา



ตัวแทนครัวเรือนหมู่ที่ 2 บ้านคูเตาอิฐ  
ตำบลหนองตีนนก อำเภอบ้านโพธิ์ จังหวัดฉะเชิงเทรา

ภาพที่ 4.3.3-4 ตัวอย่างบรรยากาศการสำรวจความคิดเห็นของกลุ่มครัวเรือน





ตัวแทนครัวเรือนหมู่ที่ 3 บ้านคลองตาท้าย  
ตำบลพนานิคม อำเภอนิคมน้ำจืด จังหวัดระยอง



ตัวแทนครัวเรือนหมู่ที่ 5 บ้านมาบข่า  
ตำบลมาบข่า อำเภอนิคมน้ำจืด จังหวัดระยอง



ตัวแทนครัวเรือนหมู่ที่ 2 บ้านหนองเสือช้าง  
ตำบลหนองเสือช้าง อำเภอนองใหญ่ จังหวัดชลบุรี



ตัวแทนครัวเรือนหมู่ที่ 1 บ้านป่าแดง  
ตำบลห้างสูง อำเภอนองใหญ่ จังหวัดชลบุรี



ตัวแทนครัวเรือนหมู่ที่ 5 บ้านหนองเกตุ  
ตำบลบ่อแก้วทอง อำเภอบ่อทอง จังหวัดชลบุรี



ตัวแทนครัวเรือนหมู่ที่ 2 บ้านสามกอก  
ตำบลลิบเอ็ดศอก อำเภอบ้านโพธิ์ จังหวัดฉะเชิงเทรา

ภาพที่ 4.3.3-4 (ต่อ) ตัวอย่างบรรยากาศการสำรวจความคิดเห็นของกลุ่มครัวเรือน





ส่งหนังสือขอความอนุเคราะห์ตอบแบบสอบถาม  
เพื่อประกอบรายงานผลการติดตามตรวจสอบฯ  
บริษัท เอส.พี.วี.ไฟน์เนอรี่ จำกัด



ส่งหนังสือขอความอนุเคราะห์ตอบแบบสอบถาม  
เพื่อประกอบรายงานผลการติดตามตรวจสอบฯ  
บริษัท ไฮสปีด เอ็นจิเนียริง จำกัด

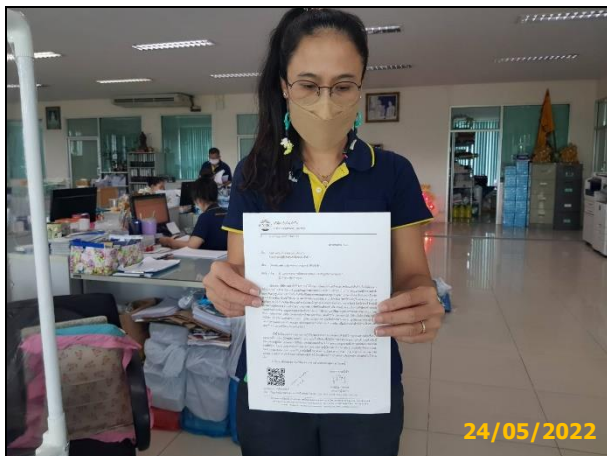

ส่งหนังสือขอความอนุเคราะห์ตอบแบบสอบถาม  
เพื่อประกอบรายงานผลการติดตามตรวจสอบฯ  
บริษัท สิริิน เอ็นจิเนียริง จำกัด



ส่งหนังสือขอความอนุเคราะห์ตอบแบบสอบถาม  
เพื่อประกอบรายงานผลการติดตามตรวจสอบฯ  
บริษัท โกลดันไทม์เอ็นเตอร์ไพรส์ จำกัด

#### 4.4 รายงานผลการติดตามตรวจสอบผลกระทบสิ่งแวดล้อม ด้านสังคมและการมีส่วนร่วมของประชาชน โครงการท่องเที่ยววิถีชีวิตชนบทบนบกเส้นทางที่ 5 ปี 2565 ระยะดำเนินการ ด้วยแบบสอบถาม

การสำรวจและติดตามตรวจสอบผลกระทบสิ่งแวดล้อม ด้านสังคมและการมีส่วนร่วมของประชาชน ด้วยแบบสอบถาม ได้ดำเนินการระหว่างวันที่ 19-26 พฤษภาคม พ.ศ. 2565 รวมจำนวนผู้ให้สัมภาษณ์ทั้งหมด 580 ราย แยกเป็น 1) กลุ่มผู้นำชุมชน จำนวน 128 ราย 2) กลุ่มหน่วยงานราชการที่เกี่ยวข้อง จำนวน 32 ราย 3) กลุ่มพื้นที่อ่อนไหว จำนวน 9 ราย และ 4) กลุ่มครัวเรือน/สถานประกอบการ จำนวน 411 ราย เป็นการนำเสนอในภาพรวมของผู้ให้สัมภาษณ์ในแต่ละกลุ่มในประเด็นสำคัญหลักๆ เท่านั้น ยกเว้นประเด็นที่มีความแตกต่างกันอย่างเด่นชัดจึงนำเสนอในเชิงเปรียบเทียบ สามารถสรุปประเด็นต่าง ๆ ได้ดังนี้

##### (ก) ข้อมูลทั่วไปของผู้ให้สัมภาษณ์

###### (ก.1) กลุ่มผู้นำชุมชน (จำนวน 128 ราย)

**เพศ อายุ ศาสนา และระดับการศึกษา** ผู้ให้สัมภาษณ์ในกลุ่มนี้ พบว่า

- เพศชาย (ร้อยละ 81.3 หรือจำนวน 104 ราย)

- เพศหญิง (ร้อยละ 18.7 หรือจำนวน 24 ราย)

โดยมีอายุเฉลี่ยเท่ากับ 51.3 ปี ด้านการนับถือศาสนาเกือบทั้งหมด

(ร้อยละ 99.2 หรือจำนวน 127 ราย) นับถือศาสนาพุทธ ทั้งนี้มีเพียง ร้อยละ 0.8 หรือจำนวน 1 ราย ที่นับถือศาสนาอิสลาม

**สำหรับการด้านการศึกษา** ผู้ให้สัมภาษณ์จบการศึกษา ดังนี้

- ระดับมัธยมศึกษาตอนปลาย/ปวช. (ร้อยละ 39.8 หรือจำนวน 51 ราย)

- ระดับปริญญาตรีหรือสูงกว่า (ร้อยละ 32.8 หรือจำนวน 42 ราย)

- ระดับมัธยมศึกษาตอนต้น (ร้อยละ 12.5 หรือจำนวน 16 ราย)

- ระดับปวส./อนุปริญญา (ร้อยละ 10.2 หรือจำนวน 13 ราย)

- ระดับประถมศึกษา (ร้อยละ 4.7 หรือจำนวน 6 ราย) ตามลำดับ

**ภูมิลำเนา และการย้ายถิ่น** เมื่อสอบถามเกี่ยวกับภูมิลำเนาของผู้ให้สัมภาษณ์ในกลุ่มผู้นำชุมชนเกือบทั้งหมด (ร้อยละ 96.1 หรือจำนวน 123 ราย) ระบุอยู่อาศัยที่นี้มาตั้งแต่เกิด ทั้งนี้มีเพียงร้อยละ 3.9 หรือจำนวน 5 ราย ระบุว่าย้ายมาจากจังหวัดชลบุรี และจังหวัดปราจีนบุรี ตามลำดับ

สำหรับความคิดที่จะย้ายไปอยู่อาศัยที่อื่น ผู้ให้สัมภาษณ์ทั้งหมด (จำนวน 128 ราย) ระบุไม่คิดจะย้าย โดยทั้งหมดให้เหตุผลว่าครอบครัวอยู่ที่นี่ เป็นบ้านเกิดของตัวเอง และรับราชการอยู่ที่นี่ ตามลำดับ





### ตำแหน่ง และระยะเวลาในการดำรงตำแหน่ง ผู้ให้สัมภาษณ์ดำรงตำแหน่ง สรุปดังนี้

- ผู้ใหญ่บ้าน (ร้อยละ 75 หรือจำนวน 96 ราย)
- กำนัน (ร้อยละ 18 หรือจำนวน 23 ราย)
- ผู้ช่วยผู้ใหญ่บ้าน (ร้อยละ 3.9 หรือจำนวน 5 ราย)
- สารวัตรกำนัน (ร้อยละ 3.1 หรือจำนวน 4 ราย) ตามลำดับ

สำหรับระยะเวลาในการปฏิบัติงานในตำแหน่ง มีระยะเวลาในการปฏิบัติงานในตำแหน่งน้อยสุด 1 ปี และดำรงตำแหน่งสูงสุด 20 ปี ดังแสดงในตารางที่ 4.4-1

ตารางที่ 4.4-1 รายชื่อกลุ่มผู้นำชุมชนที่ทำการสัมภาษณ์ และระยะเวลาในการดำรงตำแหน่ง

ลำดับ	กลุ่มเป้าหมายที่ทำการสัมภาษณ์	ตำแหน่งที่ทำการสัมภาษณ์	ระยะเวลาในการดำรงตำแหน่ง (ปี)
<b>จังหวัดระยอง</b>			
1	ผู้ใหญ่บ้านหมู่ที่ 1 บ้านกะเจตล่าง ตำบลมาบข่า	ผู้ใหญ่บ้านหมู่ที่ 1 บ้านกะเจตล่าง ตำบลมาบข่า	3
2	ผู้ใหญ่บ้านหมู่ที่ 4 บ้านหนองผักหนาม ตำบลมาบข่า	ผู้ใหญ่บ้านหมู่ที่ 4 บ้านหนองผักหนาม ตำบลมาบข่า	13
3	ผู้ใหญ่บ้านหมู่ที่ 1 คลองกร้า ตำบลตาสีห์	ผู้ช่วยผู้ใหญ่บ้านหมู่ที่ 1 คลองกร้า ตำบลตาสีห์	7
4	ผู้ใหญ่บ้านหมู่ที่ 3 บ้านหนองคางควา ตำบลตาสีห์	ผู้ช่วยผู้ใหญ่บ้านหมู่ที่ 3 บ้านหนองคางควา ตำบลตาสีห์	12
5	กำนันตำบลทับมา	กำนันตำบลทับมา	4
6	ผู้ใหญ่บ้านหมู่ที่ 5 บ้านเขาไผ่ ตำบลทับมา	ผู้ใหญ่บ้านหมู่ที่ 5 บ้านเขาไผ่ ตำบลทับมา	19
7	กำนันตำบลนิคมพัฒนา	กำนันตำบลนิคมพัฒนา	9
8	ผู้ใหญ่บ้านหมู่ที่ 2 บ้านนิคมหนึ่ง ตำบลนิคมพัฒนา	ผู้ใหญ่บ้านหมู่ที่ 2 บ้านนิคมหนึ่ง ตำบลนิคมพัฒนา	6
9	ผู้ใหญ่บ้านหมู่ที่ 6 บ้านคลองตาไทย ตำบลนิคมพัฒนา	ผู้ใหญ่บ้านหมู่ที่ 6 บ้านคลองตาไทย ตำบลนิคมพัฒนา	12
10	กำนันตำบลปลวกแดง	กำนันตำบลปลวกแดง	12
11	ผู้ใหญ่บ้านหมู่ที่ 5 บ้านวังแขยง ตำบลปลวกแดง	ผู้ใหญ่บ้านหมู่ที่ 5 บ้านวังแขยง ตำบลปลวกแดง	7
12	ผู้ใหญ่บ้านหมู่ที่ 3 บ้านคลองตาห้วย ตำบลพนานิคม	ผู้ใหญ่บ้านหมู่ที่ 3 บ้านคลองตาห้วย ตำบลพนานิคม	16
13	ผู้ใหญ่บ้านหมู่ที่ 6 บ้านหนองระกำ ตำบลพนานิคม	ผู้ใหญ่บ้านหมู่ที่ 6 บ้านหนองระกำ ตำบลพนานิคม	2
14	ผู้ใหญ่บ้านหมู่ที่ 2 บ้านหนองผักหนาม ตำบลมาบข่าพัฒนา	ผู้ใหญ่บ้านหมู่ที่ 2 บ้านหนองผักหนาม ตำบลมาบข่าพัฒนา	9

ที่มา : การติดตามตรวจสอบผลกระทบสิ่งแวดล้อม ด้านสังคมและการมีส่วนร่วมของประชาชน ระหว่างวันที่ 19-26 พฤษภาคม พ.ศ. 2565, บริษัท เอ็นทีซี จำกัด



## ตารางที่ 4.4-1 (ต่อ) รายชื่อกลุ่มผู้นำชุมชนที่ทำการสัมภาษณ์ และระยะเวลาในการดำรงตำแหน่ง

ลำดับ	กลุ่มเป้าหมายที่ทำการสัมภาษณ์	ตำแหน่งที่ทำการสัมภาษณ์	ระยะเวลาในการดำรงตำแหน่ง (ปี)
<b>จังหวัดระยอง (ต่อ)</b>			
15	ผู้ใหญ่บ้านหมู่ที่ 5 บ้านมาบข่า ตำบลมาบข่าพัฒนา	ผู้ใหญ่บ้านหมู่ที่ 5 บ้านมาบข่า ตำบลมาบข่าพัฒนา	8
16	ผู้ใหญ่บ้านหมู่ที่ 1 บ้านมาบเตย ตำบลมาบยางพร	ผู้ใหญ่บ้านหมู่ที่ 1 บ้านมาบเตย ตำบลมาบยางพร	11
17	ผู้ใหญ่บ้านหมู่ที่ 2 บ้านบ้านเนินสวรรค์ ตำบลมาบยางพร	ผู้ใหญ่บ้านหมู่ที่ 2 บ้านบ้านเนินสวรรค์ ตำบลมาบยางพร	8
18	ผู้ใหญ่บ้านหมู่ที่ 10 บ้านมาบตอง ตำบลหนองละลอก	ผู้ใหญ่บ้านหมู่ที่ 10 บ้านมาบตอง ตำบลหนองละลอก	5
19	ผู้ใหญ่บ้านหมู่ที่ 11 บ้านซากไม้รวก ตำบลหนองละลอก	ผู้ใหญ่บ้านหมู่ที่ 11 บ้านซากไม้รวก ตำบลหนองละลอก	12
<b>จังหวัดชลบุรี</b>			
20	กำนันตำบลห้างสูง	สารวัตรกำนันตำบลห้างสูง	8
21	ผู้ใหญ่บ้านหมู่ที่ 1 บ้านหนองประดู่ ตำบลห้างสูง	ผู้ใหญ่บ้านหมู่ที่ 1 บ้านหนองประดู่ ตำบลห้างสูง	6
22	ผู้ใหญ่บ้านหมู่ที่ 2 บ้านเนินสี ตำบลห้างสูง	ผู้ใหญ่บ้านหมู่ที่ 2 บ้านเนินสี ตำบลห้างสูง	9
23	ผู้ใหญ่บ้านหมู่ที่ 4 บ้านหลุมกลาง ตำบลห้างสูง	ผู้ใหญ่บ้านหมู่ที่ 4 บ้านหลุมกลาง ตำบลห้างสูง	4
24	ผู้ใหญ่บ้านหมู่ที่ 5 หนองประดู่ ตำบลห้างสูง	ผู้ใหญ่บ้านหมู่ที่ 5 หนองประดู่ ตำบลห้างสูง	3
25	กำนันตำบลหัวถนน	กำนันตำบลหัวถนน	2
26	ผู้ใหญ่บ้านหมู่ที่ 1 บ้านกลาง ตำบลหัวถนน	ผู้ใหญ่บ้านหมู่ที่ 1 บ้านกลาง ตำบลหัวถนน	6
27	ผู้ใหญ่บ้านหมู่ที่ 3 บ้านแหลมเขา ตำบลหัวถนน	ผู้ใหญ่บ้านหมู่ที่ 3 บ้านแหลมเขา ตำบลหัวถนน	7
28	ผู้ใหญ่บ้านหมู่ที่ 6 บ้านหนองคู ตำบลหัวถนน	ผู้ใหญ่บ้านหมู่ที่ 6 บ้านหนองคู ตำบลหัวถนน	3
29	ผู้ใหญ่บ้านหมู่ที่ 7 บ้านไต้ ตำบลหัวถนน	ผู้ใหญ่บ้านหมู่ที่ 7 บ้านไต้ ตำบลหัวถนน	6
30	ผู้ใหญ่บ้านหมู่ที่ 8 บ้านป่าแก้ว ตำบลหัวถนน	ผู้ใหญ่บ้านหมู่ที่ 8 บ้านป่าแก้ว ตำบลหัวถนน	5
31	กำนันตำบลหน้าประดู่	กำนันตำบลหน้าประดู่	7
32	ผู้ใหญ่บ้านหมู่ที่ 4 บ้านโคกระกา ตำบลหน้าประดู่	ผู้ใหญ่บ้านหมู่ที่ 4 บ้านโคกระกา ตำบลหน้าประดู่	3
33	ผู้ใหญ่บ้านหมู่ที่ 7 บ้านหนองวงษ์ ตำบลหนองอิรุณ	ผู้ใหญ่บ้านหมู่ที่ 7 บ้านหนองวงษ์ ตำบลหนองอิรุณ	17
34	ผู้ใหญ่บ้านหมู่ที่ 3 บ้านหนองผักหนาม ตำบลหนองใหญ่	ผู้ใหญ่บ้านหมู่ที่ 3 บ้านหนองผักหนาม ตำบลหนองใหญ่	3

ที่มา : การติดตามตรวจสอบผลกระทบสิ่งแวดล้อม ด้านสังคมและการมีส่วนร่วมของประชาชน ระหว่างวันที่ 19-26 พฤษภาคม พ.ศ. 2565, บริษัท เอ็นทิค จำกัด



ตารางที่ 4.4-1 (ต่อ) รายชื่อกลุ่มผู้นำชุมชนที่ทำการสัมภาษณ์ และระยะเวลาในการดำรงตำแหน่ง

ลำดับ	กลุ่มเป้าหมายที่ทำการสัมภาษณ์	ตำแหน่งที่ทำการสัมภาษณ์	ระยะเวลาในการดำรงตำแหน่ง (ปี)
<b>จังหวัดชลบุรี (ต่อ)</b>			
35	ผู้ใหญ่บ้านหมู่ที่ 6 บ้านพานยาง ตำบลหนองใหญ่	ผู้ใหญ่บ้านหมู่ที่ 6 บ้านพานยาง ตำบลหนองใหญ่	9
36	กำนันตำบลหนองเหียง	กำนันตำบลหนองเหียง	8
37	ผู้ใหญ่บ้านหมู่ที่ 1 บ้านหนองเหียง ตำบลหนองเหียง	ผู้ใหญ่บ้านหมู่ที่ 1 บ้านหนองเหียง ตำบลหนองเหียง	4
38	ผู้ใหญ่บ้านหมู่ที่ 6 บ้านโพธิ์สำเภา ตำบลหนองเหียง	ผู้ใหญ่บ้านหมู่ที่ 6 บ้านโพธิ์สำเภา ตำบลหนองเหียง	6
39	ผู้ใหญ่บ้านหมู่ที่ 9 บ้านหนองสระคลอง ตำบลหนองเหียง	ผู้ใหญ่บ้านหมู่ที่ 9 บ้านหนองสระคลอง ตำบลหนองเหียง	3
40	กำนันตำบลหนองเสือช้าง	กำนันตำบลหนองเสือช้าง	9
41	ผู้ใหญ่บ้านหมู่ที่ 1 บ้านห้วยมะระ ตำบลหนองเสือช้าง	ผู้ใหญ่บ้านหมู่ที่ 1 บ้านห้วยมะระ ตำบลหนองเสือช้าง	11
42	ผู้ใหญ่บ้านหมู่ที่ 2 บ้านหนองเสือช้าง ตำบลหนองเสือช้าง	ผู้ใหญ่บ้านหมู่ที่ 2 บ้านหนองเสือช้าง ตำบลหนองเสือช้าง	8
43	กำนันตำบลหนองปรือ	กำนันตำบลหนองปรือ	9
44	ผู้ใหญ่บ้านหมู่ที่ 3 บ้านเกาะกลาง ตำบลหนองปรือ	ผู้ใหญ่บ้านหมู่ที่ 3 บ้านเกาะกลาง ตำบลหนองปรือ	3
45	ผู้ใหญ่บ้านหมู่ที่ 4 บ้านเกาะกะบก ตำบลหนองปรือ	ผู้ใหญ่บ้านหมู่ที่ 4 บ้านเกาะกะบก ตำบลหนองปรือ	6
46	ผู้ใหญ่บ้านหมู่ที่ 5 บ้านเหนือบ่อกรุ ตำบลหนองปรือ	ผู้ใหญ่บ้านหมู่ที่ 5 บ้านเหนือบ่อกรุ ตำบลหนองปรือ	4
47	กำนันตำบลบ้านช้าง	กำนันตำบลบ้านช้าง	7
48	ผู้ใหญ่บ้านหมู่ที่ 2 บ้านเตาเหล็ก ตำบลบ้านช้าง	ผู้ใหญ่บ้านหมู่ที่ 2 บ้านเตาเหล็ก ตำบลบ้านช้าง	6
49	ผู้ใหญ่บ้านหมู่ที่ 2 บ้านดอนแสนสุข ตำบลบางนาง	ผู้ใหญ่บ้านหมู่ที่ 2 บ้านดอนแสนสุข ตำบลบางนาง	9
50	ผู้ใหญ่บ้านหมู่ที่ 4 บ้านบางนาง ตำบลบางนาง	ผู้ใหญ่บ้านหมู่ที่ 4 บ้านบางนาง ตำบลบางนาง	6
51	กำนันตำบลบ่อขวางทอง	กำนันตำบลบ่อขวางทอง	6
52	ผู้ใหญ่บ้านหมู่ที่ 1 บ้านหนองเสม็ด ตำบลบ่อขวางทอง	ผู้ใหญ่บ้านหมู่ที่ 1 บ้านหนองเสม็ด ตำบลบ่อขวางทอง	9

ที่มา : การติดตามตรวจสอบผลกระทบสิ่งแวดล้อม ด้านสังคมและการมีส่วนร่วมของประชาชน ระหว่างวันที่ 19-26 พฤษภาคม พ.ศ. 2565, บริษัท เอ็นทิด จำกัด



ตารางที่ 4.4-1 (ต่อ) รายชื่อกลุ่มผู้นำชุมชนที่ทำการสัมภาษณ์ และระยะเวลาในการดำรงตำแหน่ง

ลำดับ	กลุ่มเป้าหมายที่ทำการสัมภาษณ์	ตำแหน่งที่ทำการสัมภาษณ์	ระยะเวลาในการดำรงตำแหน่ง (ปี)
<b>จังหวัดชลบุรี (ต่อ)</b>			
53	ผู้ใหญ่บ้านหมู่ที่ 4 บ้านบ่อขวางทอง ตำบลบ่อขวางทอง	ผู้ช่วยผู้ใหญ่บ้านหมู่ที่ 4 บ้านบ่อขวางทอง ตำบลบ่อขวางทอง	7
54	ผู้ใหญ่บ้านหมู่ที่ 5 บ้านหนองเกตุ ตำบลบ่อขวางทอง	ผู้ใหญ่บ้านหมู่ที่ 5 บ้านหนองเกตุ ตำบลบ่อขวางทอง	5
55	ผู้ใหญ่บ้านหมู่ที่ 6 บ้านเนินสูง ตำบลบ่อขวางทอง	ผู้ใหญ่บ้านหมู่ที่ 6 บ้านเนินสูง ตำบลบ่อขวางทอง	11
56	กำนันตำบลนาวังหิน	กำนันตำบลนาวังหิน	11
57	ผู้ใหญ่บ้านหมู่ที่ 4 บ้านอีโค ตำบลนาวังหิน	ผู้ใหญ่บ้านหมู่ที่ 4 บ้านอีโค ตำบลนาวังหิน	7
58	ผู้ใหญ่บ้านหมู่ที่ 5 บ้านสระนา ตำบลนาวังหิน	ผู้ใหญ่บ้านหมู่ที่ 5 บ้านสระนา ตำบลนาวังหิน	6
59	ผู้ใหญ่บ้านหมู่ที่ 6 บ้านโป่งเหือด ตำบลนาวังหิน	ผู้ใหญ่บ้านหมู่ที่ 6 บ้านโป่งเหือด ตำบลนาวังหิน	6
60	ผู้ใหญ่บ้านหมู่ที่ 7 บ้านสวนกล้วย ตำบลนาวังหิน	ผู้ใหญ่บ้านหมู่ที่ 7 บ้านสวนกล้วย ตำบลนาวังหิน	6
61	ผู้ใหญ่บ้านหมู่ที่ 10 บ้านน้ำซับ ตำบลนาวังหิน	ผู้ใหญ่บ้านหมู่ที่ 10 บ้านน้ำซับ ตำบลนาวังหิน	3
62	กำนันตำบลนาเริก	กำนันตำบลนาเริก	8
63	ผู้ใหญ่บ้านหมู่ที่ 4 บ้านเนิน ตำบลนาเริก	ผู้ใหญ่บ้านหมู่ที่ 4 บ้านเนิน ตำบลนาเริก	3
64	ผู้ใหญ่บ้านหมู่ที่ 10 บ้านเนินแร่ ตำบลนาเริก	ผู้ใหญ่บ้านหมู่ที่ 10 บ้านเนินแร่ ตำบลนาเริก	6
65	ผู้ใหญ่บ้านหมู่ที่ 4 บ้านบึงตะกู ตำบลธาตุทอง	ผู้ใหญ่บ้านหมู่ที่ 4 บ้านบึงตะกู ตำบลธาตุทอง	1
66	กำนันตำบลท่าบุญมี	กำนันตำบลท่าบุญมี	1
67	ผู้ใหญ่บ้านหมู่ที่ 1 บ้านท่าบุญมี ตำบลท่าบุญมี	ผู้ใหญ่บ้านหมู่ที่ 1 บ้านท่าบุญมี ตำบลท่าบุญมี	3
68	ผู้ใหญ่บ้านหมู่ที่ 2 บ้านหนองแสนนาง ตำบลท่าบุญมี	ผู้ใหญ่บ้านหมู่ที่ 2 บ้านหนองแสนนาง ตำบลท่าบุญมี	13
69	ผู้ใหญ่บ้านหมู่ที่ 3 บ้านนาม่วง ตำบลท่าบุญมี	ผู้ใหญ่บ้านหมู่ที่ 3 บ้านนาม่วง ตำบลท่าบุญมี	9
70	ผู้ใหญ่บ้านหมู่ที่ 4 บ้านเกาะโพธิ์ ตำบลท่าบุญมี	ผู้ใหญ่บ้านหมู่ที่ 4 บ้านเกาะโพธิ์ ตำบลท่าบุญมี	20
71	ผู้ใหญ่บ้านหมู่ที่ 5 บ้านสามแยก ตำบลท่าบุญมี	ผู้ใหญ่บ้านหมู่ที่ 5 สามแยก ตำบลท่าบุญมี	1
72	ผู้ใหญ่บ้านหมู่ที่ 6 บ้านทับจุฬา ตำบลท่าบุญมี	ผู้ใหญ่บ้านหมู่ที่ 6 บ้านทับจุฬา ตำบลท่าบุญมี	6
73	ผู้ใหญ่บ้านหมู่ที่ 7 บ้านหนองงูเห่ล้อม ตำบลท่าบุญมี	ผู้ใหญ่บ้านหมู่ที่ 7 บ้านหนองงูเห่ล้อม ตำบลท่าบุญมี	6
74	ผู้ใหญ่บ้านหมู่ที่ 11 บ้านเนินกระบก ตำบลท่าบุญมี	ผู้ใหญ่บ้านหมู่ที่ 11 บ้านเนินกระบก ตำบลท่าบุญมี	6
75	ผู้ใหญ่บ้านหมู่ที่ 12 บ้านหนองลำดวน ตำบลท่าบุญมี	ผู้ใหญ่บ้านหมู่ที่ 12 บ้านหนองลำดวน ตำบลท่าบุญมี	6

ที่มา : การติดตามตรวจสอบผลกระทบสิ่งแวดล้อม ด้านสังคมและการมีส่วนร่วมของประชาชน ระหว่างวันที่ 19-26 พฤษภาคม พ.ศ. 2565, บริษัท เอ็นทีค จำกัด



ตารางที่ 4.4-1 (ต่อ) รายชื่อกลุ่มผู้นำชุมชนที่ทำการสัมภาษณ์ และระยะเวลาในการดำรงตำแหน่ง

ลำดับ	กลุ่มเป้าหมายที่ทำการสัมภาษณ์	ตำแหน่งที่ทำการสัมภาษณ์	ระยะเวลาในการดำรงตำแหน่ง (ปี)
<b>จังหวัดชลบุรี (ต่อ)</b>			
76	กำนันตำบลท่าข้าม	กำนันตำบลท่าข้าม	9
77	ผู้ใหญ่บ้านหมู่ที่ 1 บ้านท่าข้าม ตำบลท่าข้าม	ผู้ใหญ่บ้านหมู่ที่ 1 บ้านท่าข้าม ตำบลท่าข้าม	2
78	ผู้ใหญ่บ้านหมู่ที่ 4 บ้านหมอสอ ตำบลท่าข้าม	ผู้ใหญ่บ้านหมู่ที่ 4 บ้านหมอสอ ตำบลท่าข้าม	3
79	ผู้ใหญ่บ้านหมู่ที่ 5 บ้านมาบใหญ่ ตำบลท่าข้าม	ผู้ใหญ่บ้านหมู่ที่ 5 บ้านมาบใหญ่ ตำบลท่าข้าม	6
80	ผู้ใหญ่บ้านหมู่ที่ 6 บ้านไผ่แก้ว ตำบลท่าข้าม	ผู้ใหญ่บ้านหมู่ที่ 6 บ้านไผ่แก้ว ตำบลท่าข้าม	6
81	ผู้ใหญ่บ้านหมู่ที่ 7 บ้านหัวไผ่ ตำบลท่าข้าม	ผู้ใหญ่บ้านหมู่ที่ 7 บ้านหัวไผ่ ตำบลท่าข้าม	3
82	กำนันตำบลโคกขี้หนอน	กำนันตำบลโคกขี้หนอน	9
83	ผู้ใหญ่บ้านหมู่ที่ 1 บ้านหัวไผ่ ตำบลโคกขี้หนอน	ผู้ใหญ่บ้านหมู่ที่ 1 บ้านหัวไผ่ ตำบลโคกขี้หนอน	7
84	ผู้ใหญ่บ้านหมู่ที่ 2 บ้านหนองกระทุ่ม ตำบลโคกขี้หนอน	ผู้ใหญ่บ้านหมู่ที่ 2 บ้านหนองกระทุ่ม ตำบลโคกขี้หนอน	11
85	ผู้ใหญ่บ้านหมู่ที่ 5 บ้านหมื่นจิตร ตำบลคลองกู่	ผู้ช่วยผู้ใหญ่บ้านหมู่ที่ 5 บ้านหมื่นจิตร ตำบลคลองกู่	10
86	สารวัตรกำนันตำบลเขาคันทรง	สารวัตรกำนันตำบลเขาคันทรง	15
87	ผู้ใหญ่บ้านหมู่ที่ 7 บ้านระเวิง ตำบลเขาคันทรง	ผู้ช่วยผู้ใหญ่บ้านหมู่ที่ 7 บ้านระเวิง ตำบลเขาคันทรง	8
88	กำนันตำบลเกาะลอย	กำนันตำบลเกาะลอย	6
89	ผู้ใหญ่บ้านหมู่ที่ 3 บ้านสามขา ตำบลเกาะลอย	ผู้ใหญ่บ้านหมู่ที่ 3 บ้านสามขา ตำบลเกาะลอย	5
90	ผู้ใหญ่บ้านหมู่ที่ 5 บ้านตลาดควาย ตำบลเกาะลอย	ผู้ใหญ่บ้านหมู่ที่ 5 บ้านตลาดควาย ตำบลเกาะลอย	9
91	ผู้ใหญ่บ้านหมู่ที่ 6 บ้านหนองอ้อ ตำบลเกาะลอย	ผู้ใหญ่บ้านหมู่ที่ 6 บ้านหนองอ้อ ตำบลเกาะลอย	4
92	กำนันตำบลเกาะจันทร์	กำนันตำบลเกาะจันทร์	2
93	ผู้ใหญ่บ้านหมู่ที่ 1 บ้านเกาะจันทร์ ตำบลเกาะจันทร์	ผู้ใหญ่บ้านหมู่ที่ 1 บ้านเกาะจันทร์ ตำบลเกาะจันทร์	10
94	ผู้ใหญ่บ้านหมู่ที่ 4 บ้านเจ็ดเนิน ตำบลเกาะจันทร์	ผู้ใหญ่บ้านหมู่ที่ 4 บ้านเจ็ดเนิน ตำบลเกาะจันทร์	9
95	ผู้ใหญ่บ้านหมู่ที่ 5 บ้านโป่งหิน ตำบลเกาะจันทร์	ผู้ใหญ่บ้านหมู่ที่ 5 บ้านโป่งหิน ตำบลเกาะจันทร์	4
96	ผู้ใหญ่บ้านหมู่ที่ 8 บ้านหนองแฟบ ตำบลเกาะจันทร์	ผู้ใหญ่บ้านหมู่ที่ 8 บ้านหนองแฟบ ตำบลเกาะจันทร์	3
97	ผู้ใหญ่บ้านหมู่ที่ 10 บ้านหนองมะนาว ตำบลเกาะจันทร์	ผู้ใหญ่บ้านหมู่ที่ 10 บ้านหนองมะนาว ตำบลเกาะจันทร์	13

ที่มา : การติดตามตรวจสอบผลกระทบสิ่งแวดล้อม ด้านสังคมและการมีส่วนร่วมของประชาชน ระหว่างวันที่ 19-26 พฤษภาคม พ.ศ. 2565, บริษัท เอ็นทิด จำกัด





ตารางที่ 4.4-1 (ต่อ) รายชื่อกลุ่มผู้นำชุมชนที่ทำการสัมภาษณ์ และระยะเวลาในการดำรงตำแหน่ง

ลำดับ	กลุ่มเป้าหมายที่ทำการสัมภาษณ์	ตำแหน่งที่ทำการสัมภาษณ์	ระยะเวลาในการดำรงตำแหน่ง (ปี)
<b>จังหวัดชลบุรี (ต่อ)</b>			
98	ผู้ใหญ่บ้านหมู่ที่ 11 บ้านแปลง ตำบลเกาะจันทร์	ผู้ใหญ่บ้านหมู่ที่ 11 บ้านแปลง ตำบลเกาะจันทร์	4
99	ผู้ใหญ่บ้านหมู่ที่ 14 บ้านหนองหู่ช้าง ตำบลเกาะจันทร์	ผู้ใหญ่บ้านหมู่ที่ 14 บ้านหนองหู่ช้าง ตำบลเกาะจันทร์	4
100	ผู้ใหญ่บ้านหมู่ที่ 15 บ้านคลอง ตำบลเกาะจันทร์	ผู้ใหญ่บ้านหมู่ที่ 15 บ้านคลอง ตำบลเกาะจันทร์	9
<b>จังหวัดฉะเชิงเทรา</b>			
101	กำนันตำบลบางผึ้ง	สารวัตรกำนันตำบลบางผึ้ง	1
102	กำนันตำบลท่าข้าม	กำนันตำบลท่าข้าม	4
103	ผู้ใหญ่บ้านหมู่ที่ 7 บ้านคลองบางนาง ตำบลท่าข้าม	ผู้ใหญ่บ้านหมู่ที่ 7 บ้านคลองบางนาง ตำบลท่าข้าม	10
104	กำนันตำบลหนองไม้แก่น	กำนันตำบลหนองไม้แก่น	7
105	ผู้ใหญ่บ้านหมู่ที่ 1 บ้านหนองปลาไหล ตำบลหนองไม้แก่น	ผู้ใหญ่บ้านหมู่ที่ 1 บ้านหนองปลาไหล ตำบลหนองไม้แก่น	9
106	ผู้ใหญ่บ้านหมู่ที่ 3 บ้านไทรทอง ตำบลหนองไม้แก่น	ผู้ใหญ่บ้านหมู่ที่ 3 บ้านไทรทอง ตำบลหนองไม้แก่น	10
107	ผู้ใหญ่บ้านหมู่ที่ 4 บ้านปลักถนนรี ตำบลหนองไม้แก่น	ผู้ใหญ่บ้านหมู่ที่ 4 บ้านปลักถนนรี ตำบลหนองไม้แก่น	8
108	ผู้ใหญ่บ้านหมู่ที่ 7 บ้านหนองน้ำขาว ตำบลหนองไม้แก่น	ผู้ใหญ่บ้านหมู่ที่ 7 บ้านหนองน้ำขาว ตำบลหนองไม้แก่น	9
109	ผู้ใหญ่บ้านหมู่ที่ 11 บ้านหนองไทรบน ตำบลหนองไม้แก่น	ผู้ใหญ่บ้านหมู่ที่ 11 บ้านหนองไทรบน ตำบลหนองไม้แก่น	3
110	กำนันตำบลหัวสำโรง	สารวัตรกำนันตำบลหัวสำโรง	14
111	ผู้ใหญ่บ้านหมู่ที่ 5 บ้านอ่าวช้างไล่ ตำบลหัวสำโรง	ผู้ใหญ่บ้านหมู่ที่ 5 บ้านอ่าวช้างไล่ ตำบลหัวสำโรง	12
112	ผู้ใหญ่บ้านหมู่ที่ 6 บ้านใหม่ ตำบลหัวสำโรง	ผู้ใหญ่บ้านหมู่ที่ 6 บ้านใหม่ ตำบลหัวสำโรง	8
113	ผู้ใหญ่บ้านหมู่ที่ 9 บ้านหนองตะเภา ตำบลหัวสำโรง	ผู้ใหญ่บ้านหมู่ที่ 9 บ้านหนองตะเภา ตำบลหัวสำโรง	11
114	ผู้ใหญ่บ้านหมู่ที่ 10 บ้านแหลมหว้า ตำบลหัวสำโรง	ผู้ใหญ่บ้านหมู่ที่ 10 บ้านแหลมหว้า ตำบลหัวสำโรง	9
115	ผู้ใหญ่บ้านหมู่ที่ 11 หนองสทิต ตำบลหัวสำโรง	ผู้ใหญ่บ้านหมู่ที่ 11 หนองสทิต ตำบลหัวสำโรง	3
116	กำนันตำบลแปลงยาว	กำนันตำบลแปลงยาว	7

ที่มา : การติดตามตรวจสอบผลกระทบสิ่งแวดล้อม ด้านสังคมและการมีส่วนร่วมของประชาชน ระหว่างวันที่ 19-26 พฤษภาคม พ.ศ. 2565, บริษัท เอ็นทิค จำกัด



ตารางที่ 4.4-1 (ต่อ) รายชื่อกลุ่มผู้นำชุมชนที่ทำการสัมภาษณ์ และระยะเวลาในการดำรงตำแหน่ง

ลำดับ	กลุ่มเป้าหมายที่ทำการสัมภาษณ์	ตำแหน่งที่ทำการสัมภาษณ์	ระยะเวลาในการดำรงตำแหน่ง (ปี)
<b>จังหวัดฉะเชิงเทรา</b>			
117	ผู้ใหญ่บ้านหมู่ที่ 13 บ้านคลองหนึ่ง ตำบลแปลงยาว	ผู้ใหญ่บ้านหมู่ที่ 13 บ้านคลองหนึ่ง ตำบลแปลงยาว	5
118	กำนันตำบลดอนทราย	กำนันตำบลดอนทราย	8
119	ผู้ใหญ่บ้านหมู่ที่ 2 บ้านดอนสะแก ตำบลดอนทราย	ผู้ใหญ่บ้านหมู่ที่ 2 บ้านดอนสะแก ตำบลดอนทราย	2
120	ผู้ใหญ่บ้านหมู่ที่ 2 บ้านสามกอ ตำบลลิบเจ็ดศอก	ผู้ใหญ่บ้านหมู่ที่ 2 บ้านสามกอ ตำบลลิบเจ็ดศอก	9
121	ผู้ใหญ่บ้านหมู่ที่ 4 บ้านดอนควายโทน ตำบลลิบเจ็ดศอก	ผู้ใหญ่บ้านหมู่ที่ 4 บ้านดอนควายโทน ตำบลลิบเจ็ดศอก	3
122	ผู้ใหญ่บ้านหมู่ที่ 5 บ้านหนองแบน ตำบลลิบเจ็ดศอก	ผู้ใหญ่บ้านหมู่ที่ 5 บ้านหนองแบน ตำบลลิบเจ็ดศอก	4
123	กำนันตำบลหนองบัว	กำนันตำบลหนองบัว	6
124	ผู้ใหญ่บ้านหมู่ที่ 3 บ้านดอนสินนธ์ ตำบลหนองบัว	ผู้ใหญ่บ้านหมู่ที่ 3 บ้านดอนสินนธ์ ตำบลหนองบัว	10
125	กำนันตำบลหนองตีนนก	กำนันตำบลหนองตีนนก	9
126	ผู้ใหญ่บ้านหมู่ที่ 1 บ้านวัดทด ตำบลหนองตีนนก	ผู้ใหญ่บ้านหมู่ที่ 1 บ้านวัดทด ตำบลหนองตีนนก	4
127	ผู้ใหญ่บ้านหมู่ที่ 2 บ้านคูเตาอิฐ ตำบลหนองตีนนก	ผู้ใหญ่บ้านหมู่ที่ 2 บ้านคูเตาอิฐ ตำบลหนองตีนนก	3
128	ผู้ใหญ่บ้านหมู่ที่ 5 บ้านตลาดหนองตีนนก ตำบลหนองตีนนก	ผู้ใหญ่บ้านหมู่ที่ 5 บ้านตลาดหนองตีนนก ตำบลหนองตีนนก	7

ที่มา : การติดตามตรวจสอบผลกระทบสิ่งแวดล้อม ด้านสังคมและการมีส่วนร่วมของประชาชน ระหว่างวันที่ 19-26 พฤษภาคม พ.ศ. 2565, บริษัท เอ็นทีค จำกัด

(ก.2) กลุ่มหน่วยงานราชการที่เกี่ยวข้อง (จำนวน 32 ราย)

เพศ อายุ ศาสนา และระดับการศึกษา ผู้ให้สัมภาษณ์ในกลุ่มหน่วยงานราชการ

- เพศชาย (ร้อยละ 65.6 หรือจำนวน 21 ราย)

- เพศหญิง (ร้อยละ 34.4 หรือจำนวน 11 ราย)

โดยมีอายุเฉลี่ยเท่ากับ 49.1 ปี และทั้งหมดนับถือศาสนาพุทธ

สำหรับด้านการศึกษา ผู้ให้สัมภาษณ์จบการศึกษา ดังนี้

- ระดับปริญญาตรีหรือสูงกว่า (ร้อยละ 90.6 หรือจำนวน 29 ราย)

- ระดับปวส./อนุปริญญา (ร้อยละ 9.4 หรือจำนวน 3 ราย)



**ภูมิลำเนา และการย้ายถิ่น** เมื่อสอบถามเกี่ยวกับภูมิลำเนาของผู้ให้สัมภาษณ์ ร้อยละ 71.9 หรือจำนวน 23 ราย) ระบุว่าอยู่ที่นี้มาตั้งแต่เกิด และอีกร้อยละ 28.1 หรือจำนวน 9 ราย ระบุว่าย้ายมาจากย้ายมาจากจังหวัดขอนแก่น กรุงเทพมหานคร จังหวัดสุรินทร์ จังหวัดมหาสารคาม จังหวัดปราจีนบุรี จังหวัดนนทบุรี และจังหวัดชลบุรี ตามลำดับ และผู้ให้สัมภาษณ์ทั้งหมด (จำนวน 32 ราย) ระบุว่าไม่คิดที่จะย้ายไปอยู่อาศัยที่อื่น ๆ เนื่องจากเป็นบ้านเกิด ครอบครัวอยู่ที่นี้ และรับราชการอยู่ที่นี้ ตามลำดับ

**ตำแหน่ง และระยะเวลาในการดำรงตำแหน่ง** ผู้ให้สัมภาษณ์ดำรงตำแหน่ง สรุปดังนี้

- นายกองค์การบริหารส่วนตำบล (ร้อยละ 18.8 หรือจำนวน 6 ราย)
- ผู้อำนวยการกองช่าง (ร้อยละ 15.6 หรือจำนวน 5 ราย)
- รองปลัดองค์การบริหารส่วนตำบล (ร้อยละ 12.5 หรือจำนวน 4 ราย)
- นักวิชาการสุขาภิบาลปฏิบัติการ (ร้อยละ 9.4 หรือจำนวน 3 ราย)
- นิติกร (ร้อยละ 6.3 หรือจำนวน 2 ราย)
- นายกเทศมนตรี (ร้อยละ 6.3 หรือจำนวน 2 ราย)
- รองนายกองค์การบริหารส่วนตำบล (ร้อยละ 6.3 หรือจำนวน 2 ราย)
- หัวหน้าฝ่ายบริหารงานสาธารณสุข (ร้อยละ 3.1 หรือจำนวน 1 ราย)
- รองปลัดเทศบาล (ร้อยละ 8.1 หรือจำนวน 1 ราย)
- ปลัดนายกองค์การบริหารส่วนตำบล (ร้อยละ 3.1 หรือจำนวน 1 ราย)
- ผู้อำนวยการกองสวัสดิการ (ร้อยละ 3.1 หรือจำนวน 1 ราย)
- นักวิชาการสิ่งแวดล้อม (ร้อยละ 3.1 หรือจำนวน 1 ราย)
- เจ้าพนักงานสาธารณสุขปฏิบัติงาน (ร้อยละ 3.1 หรือจำนวน 1 ราย)
- ที่ปรึกษานายกองค์การบริหารส่วนตำบล (ร้อยละ 3.1 หรือจำนวน 1 ราย)
- นายช่างโยธาชำนาญงาน (ร้อยละ 3.1 หรือจำนวน 1 ราย) ตามลำดับ

สำหรับระยะเวลาในการปฏิบัติงานในตำแหน่ง มีระยะเวลาในปฏิบัติงานในตำแหน่งเฉลี่ย 6.2 ปี ดังแสดงในตารางที่ 4.4-2



## ตารางที่ 4.4-2 รายชื่อกลุ่มหน่วยงานราชการที่เกี่ยวข้อง และระยะเวลาในการดำรงตำแหน่ง

ลำดับ	กลุ่มเป้าหมายที่ทำการสัมภาษณ์	ตำแหน่งที่ทำการสัมภาษณ์	ระยะเวลาในการดำรงตำแหน่ง (ปี)
1	นายกเทศมนตรีเมืองปรกฟ้า	รองปลัดเทศบาลเมืองปรกฟ้า	9
2	นายกเทศมนตรีเมืองมาบตาพุด	ผู้อำนวยการกองสวัสดิการ เทศบาลเมืองมาบตาพุด	15
3	นายกเทศมนตรีตำบลจอมพลเจ้าพระยา	นักวิชาการสุขาภิบาลปฏิบัติการ เทศบาลตำบลจอมพลเจ้าพระยา	1
4	นายกเทศมนตรีตำบลทับมา	นายกเทศมนตรีตำบลทับมา	1
5	นายกเทศมนตรีตำบลบางฝั้ว	นายช่างโยธาชำนาญงาน เทศบาลตำบลบางฝั้ว	24
6	นายกเทศมนตรีตำบลมาบข่า	เจ้าพนักงานสาธารณสุขปฏิบัติงาน เทศบาลตำบลมาบข่า	2
7	นายกเทศมนตรีตำบลมาบข่าพัฒนา	นายกเทศมนตรีตำบลมาบข่าพัฒนา	1
8	นายกองค์การบริหารส่วนตำบลเกาะลอยบางหัก	ปลัดองค์การบริหารส่วนตำบลเกาะลอยบางหัก	25
9	นายกองค์การบริหารส่วนตำบลเขาคันทรง	นักวิชาการสิ่งแวดล้อม องค์การบริหารส่วนตำบลเขาคันทรง	3
10	นายกองค์การบริหารส่วนตำบลโคกขี้หนอน	รองนายกองค์การบริหารส่วนตำบลโคกขี้หนอน	1
11	นายกองค์การบริหารส่วนตำบลตาสีห์	หัวหน้าฝ่ายบริหารงานสาธารณสุข องค์การบริหารส่วนตำบลตาสีห์	1
12	นายกองค์การบริหารส่วนตำบลท่าข้าม	ผู้อำนวยการกองช่าง องค์การบริหารส่วนตำบลท่าข้าม	7
13	นายกองค์การบริหารส่วนตำบลท่าบุญมี	นายกองค์การบริหารส่วนตำบลท่าบุญมี	1
14	นายกองค์การบริหารส่วนตำบลนาเวก	ที่ปรึกษานายกองค์การบริหารส่วนตำบลนาเวก	1
15	นายกองค์การบริหารส่วนตำบลนาวังหิน	รองนายกองค์การบริหารส่วนตำบลนาวังหิน	1
16	นายกองค์การบริหารส่วนตำบลนิคมพัฒนา	นักวิชาการสุขาภิบาลปฏิบัติการ องค์การบริหารส่วนตำบลนิคมพัฒนา	2
17	นายกองค์การบริหารส่วนตำบลบางนาง	ผู้อำนวยการกองช่าง องค์การบริหารส่วนตำบลบางนาง	6
18	นายกองค์การบริหารส่วนตำบลบ้านช้าง	ผู้อำนวยการกองช่าง องค์การบริหารส่วนตำบลบ้านช้าง	20
19	นายกองค์การบริหารส่วนตำบลปลวกแดง	นิติกร องค์การบริหารส่วนตำบลปลวกแดง	1
20	นายกองค์การบริหารส่วนตำบลพนานิคม	นายกองค์การบริหารส่วนตำบลพนานิคม	1
21	นายกองค์การบริหารส่วนตำบลลิบเอ็ดศอก	รองปลัดองค์การบริหารส่วนตำบลลิบเอ็ดศอก	2

ที่มา : การติดตามตรวจสอบผลกระทบสิ่งแวดล้อม ด้านสังคมและการมีส่วนร่วมของประชาชน ระหว่างวันที่ 19-26 พฤษภาคม พ.ศ. 2565, บริษัท เอ็นทีค จำกัด





ตารางที่ 4.4-2 (ต่อ) รายชื่อกลุ่มหน่วยงานราชการที่เกี่ยวข้อง และระยะเวลาในการดำรงตำแหน่ง

ลำดับ	กลุ่มเป้าหมายที่ทำการสัมภาษณ์	ตำแหน่งที่ทำการสัมภาษณ์	ระยะเวลาในการดำรงตำแหน่ง (ปี)
22	นายกองค์การบริหารส่วนตำบลหนองตื้นนง	นายกองค์การบริหารส่วนตำบลหนองตื้นนง	1
23	นายกองค์การบริหารส่วนตำบลหนองบัว	รองปลัดองค์การบริหารส่วนตำบลหนองบัว	10
24	นายกองค์การบริหารส่วนตำบลหนองปรือ	นายกองค์การบริหารส่วนตำบลหนองปรือ	1
25	นายกองค์การบริหารส่วนตำบลหนองไม้แก่น	นิติกรองค์การบริหารส่วนตำบลหนองไม้แก่น	2
26	นายกองค์การบริหารส่วนตำบลหนองละลอก	นายกองค์การบริหารส่วนตำบลหนองละลอก	1
27	นายกองค์การบริหารส่วนตำบลหนองเสือช้าง	รองปลัดองค์การบริหารส่วนตำบลหนองเสือช้าง	11
28	นายกองค์การบริหารส่วนตำบลหนองเหียง	นายกองค์การบริหารส่วนตำบลหนองเหียง	1
29	นายกองค์การบริหารส่วนตำบลห้างสูง	ผู้อำนวยการกองช่าง องค์การบริหารส่วนตำบลห้างสูง	24
30	นายกองค์การบริหารส่วนตำบลคลองกือ	รองปลัดองค์การบริหารส่วนตำบลคลองกือ	13
31	นายกองค์การบริหารส่วนตำบลมาบยางพร	นักวิชาการสุขาภิบาลปฏิบัติการ องค์การบริหารส่วนตำบลมาบยางพร	2
32	นายกองค์การบริหารส่วนตำบลหนองอิรุณ	ผู้อำนวยการกองช่าง องค์การบริหารส่วนตำบลหนองอิรุณ	9

ที่มา : การติดตามตรวจสอบผลกระทบสิ่งแวดล้อม ด้านสังคมและการมีส่วนร่วมของประชาชน ระหว่างวันที่ 19-26 พฤษภาคม พ.ศ. 2565, บริษัท เอ็นทีค จำกัด

## (ก.3) กลุ่มพื้นที่อ่อนไหว (จำนวน 9 ราย)

เพศ อายุ ศาสนา และระดับการศึกษา ผู้ให้สัมภาษณ์ในกลุ่มพื้นที่อ่อนไหว

- เพศชาย (ร้อยละ 66.7 หรือจำนวน 6 ราย)

- เพศหญิง (ร้อยละ 33.3 หรือจำนวน 3 ราย)

โดยมีอายุเฉลี่ยเท่ากับ 48.3 ปี ด้านการนับถือศาสนาทั้งหมด (จำนวน 9 ราย)

นับถือศาสนาพุทธ

สำหรับด้านการศึกษา ผู้ให้สัมภาษณ์จบการศึกษา ดังนี้

- ระดับปริญญาตรีหรือสูงกว่า (ร้อยละ 66.7 หรือจำนวน 6 ราย)

- ระดับประถมศึกษา (ร้อยละ 11.1 หรือจำนวน 1 ราย)

- ระดับมัธยมศึกษาตอนต้น (ร้อยละ 11.1 หรือจำนวน 1 ราย)

- ระดับมัธยมศึกษาตอนปลาย/ปวช. (ร้อยละ 11.1 หรือจำนวน 1 ราย) ตามลำดับ



**ภูมิสำเนา และการย้ายถิ่น** เมื่อสอบถามเกี่ยวกับภูมิสำเนาของผู้ให้สัมภาษณ์เกินครึ่ง (ร้อยละ 55.6 หรือจำนวน 5 ราย) ระบุว่าอยู่ที่นี้มาตั้งแต่เกิด และอีกร้อยละ 44.4 หรือจำนวน 4 ราย ระบุว่าย้ายมาจาก ย้ายมาจากจังหวัดชลบุรีจังหวัดสระบุรี จังหวัดฉะเชิงเทรา และจังหวัดอุบลราชธานี ตามลำดับ และผู้ให้ สัมภาษณ์ทั้งหมด (จำนวน 9 ราย) ระบุว่าไม่คิดที่จะย้ายไปอยู่อาศัยที่อื่น ๆ เนื่องจากครอบครัวอยู่ที่นี้

**ตำแหน่ง และระยะเวลาในการดำรงตำแหน่ง** ผู้ให้สัมภาษณ์ดำรงตำแหน่ง สรุปดังนี้

- เจ้าอาวาส (ร้อยละ 44.5 หรือจำนวน 4 ราย)
- ครูชำนาญการ (ร้อยละ 33.3 หรือจำนวน 3 ราย)
- รองผู้อำนวยการโรงเรียน (ร้อยละ 11.1 หรือจำนวน 1 ราย)
- พยาบาลวิชาชีพ (ร้อยละ 11.1 หรือจำนวน 1 ราย) ตามลำดับ

สำหรับระยะเวลาในการปฏิบัติงานในตำแหน่ง มีระยะเวลาในปฏิบัติงานในตำแหน่งน้อย สุด 2 ปี และดำรงตำแหน่งสูงสุด 25 ปี ดังแสดงในตารางที่ 4.4-3

**ตารางที่ 4.4-3 รายชื่อกลุ่มหน่วยงานราชการที่เกี่ยวข้อง และระยะเวลาในการดำรงตำแหน่ง**

ลำดับ	กลุ่มเป้าหมายที่ทำการสัมภาษณ์	ตำแหน่งที่ทำการสัมภาษณ์	ระยะเวลา ในการ ดำรง ตำแหน่ง (ปี)
1	ผู้อำนวยการโรงพยาบาลส่งเสริมสุขภาพตำบล สิบเอ็ดศอก	พยาบาลวิชาชีพ โรงพยาบาลส่งเสริมสุขภาพตำบลสิบเอ็ดศอก	15
2	ผู้อำนวยการโรงเรียนท่าข้ามวิทยา	รองผู้อำนวยการโรงเรียนท่าข้ามวิทยา	2
3	ผู้อำนวยการโรงเรียนบ่อขวางทอง	ครูชำนาญการ ผู้อำนวยการโรงเรียนบ่อขวางทอง	3
4	ผู้อำนวยการโรงเรียนบ้านบึงตะกู	ครูชำนาญการ ผู้อำนวยการโรงเรียนบ้านบึงตะกู	6
5	ผู้อำนวยการโรงเรียนบ้านห้วยมะระ	ครูชำนาญการ ผู้อำนวยการโรงเรียนบ้านห้วยมะระ	3
6	เจ้าอาวาสวัดบ่อขวางทอง	เจ้าอาวาสวัดบ่อขวางทอง	25
7	เจ้าอาวาสวัดไพรประเสริฐราษฎร์บำรุง	เจ้าอาวาสวัดไพรประเสริฐราษฎร์บำรุง	17
8	เจ้าอาวาสวัดสำเภา (สระคลอง)	เจ้าอาวาสวัดสำเภา (สระคลอง)	16
9	เจ้าอาวาสวัดห้วยมะระ	เจ้าอาวาสวัดห้วยมะระ	5

ที่มา : การติดตามตรวจสอบผลกระทบสิ่งแวดล้อม ด้านสังคมและการมีส่วนร่วมของประชาชน ระหว่างวันที่ 19-26 พฤษภาคม พ.ศ. 2565, บริษัท เอ็นทีค จำกัด

**(ก.4) กลุ่มครัวเรือน/สถานประกอบการ (จำนวน 411 ราย)**

**เพศ อายุ ศาสนา และระดับการศึกษา** ผู้ให้สัมภาษณ์ในกลุ่มนี้ พบว่า

- เพศหญิง (ร้อยละ 59.1 หรือจำนวน 243 ราย)
- เพศชาย (ร้อยละ 40.9 หรือจำนวน 168 ราย)

โดยมีอายุเฉลี่ยเท่ากับ 48.6 ปี ด้านการนับถือศาสนาเกือบทั้งหมด (ร้อยละ 98.5 หรือจำนวน 405 ราย) นับถือศาสนาพุทธ ทั้งนี้มีเพียง ร้อยละ 1.5 หรือจำนวน 6 ราย ที่นับถือศาสนาอิสลาม

**สำหรับการศึกษา** ผู้ให้สัมภาษณ์จบการศึกษา ดังนี้

- ระดับประถมศึกษาในสัดส่วนสูงสุด (ร้อยละ 29.2 หรือจำนวน 120 ราย)
- ระดับปวส./อนุปริญญา (ร้อยละ 22.6 หรือจำนวน 93 ราย)
- ระดับมัธยมศึกษาตอนปลาย/ปวช. (ร้อยละ 21.2 หรือจำนวน 87 ราย)
- ระดับมัธยมศึกษาตอนต้น (ร้อยละ 18.5 หรือจำนวน 76 ราย)
- ระดับปริญญาตรีหรือสูงกว่า (ร้อยละ 8.3 หรือจำนวน 34 ราย)
- ระดับปริญญาตรี (ร้อยละ 0.2 หรือจำนวน 1 ราย) ตามลำดับ

**ภูมิลำเนา และการย้ายถิ่น** เมื่อสอบถามเกี่ยวกับภูมิลำเนาของผู้ให้สัมภาษณ์ในกลุ่มนี้ ส่วนใหญ่ (ร้อยละ 75.9 หรือจำนวน 312 ราย จากผู้ให้สัมภาษณ์ทั้งหมดจำนวน 411 ราย) ระบุว่าอยู่ที่นี้ตั้งแต่เกิดและอีกร้อยละ 24 หรือจำนวน 95 ราย ระบุว่าย้ายมาจากที่อื่น เมื่อพิจารณาถึงภูมิลำเนาเดิมที่ย้ายมา 3 อันดับแรก ได้แก่

- กลุ่มจังหวัดในภาคตะวันออกเฉียงเหนือ (ร้อยละ 45.3 หรือจำนวน 43 ราย)
  - กลุ่มจังหวัดในภาคกลาง (ร้อยละ 30.5 หรือจำนวน 29 ราย)
  - กลุ่มจังหวัดในภาคตะวันออก (ร้อยละ 7.4 หรือจำนวน 7 ราย) ตามลำดับ
- ส่วนอีกร้อยละ 1 หรือจำนวน 4 ราย ระบุว่าอยู่อาศัยที่อื่น แต่มาทำงาน/ประกอบกิจการที่นี่

**สำหรับความคิดที่จะย้ายไปอยู่อาศัยที่อื่น** ผู้ให้สัมภาษณ์ ระบุว่า

- ไม่คิดจะย้าย (ร้อยละ 70.8 หรือจำนวน 291 ราย) โดยทั้งหมดให้เหตุผลว่าครอบครัว/ญาติพี่น้องอยู่ที่นี้ เป็นบ้านเกิดของตนเอง และประกอบอาชีพที่นี่ ตามลำดับ

- ยังไม่แน่ใจ (ร้อยละ 18.7 หรือจำนวน 77 ราย) เนื่องจากขึ้นอยู่กับงานที่ทำ
- คิดจะย้าย (ร้อยละ 10.5 หรือจำนวน 43 ราย) โดยให้เหตุผลว่า ย้ายกลับบ้านเกิด

**สถานภาพในครัวเรือน (เฉพาะกลุ่มครัวเรือน จำนวน 401 ราย) พบว่า**

- คู่สมรส ในสัดส่วนสูงสุด (ร้อยละ 52.1 หรือจำนวน 209 ราย)
- หัวหน้าครอบครัว/เจ้าบ้าน (ร้อยละ 47.9 หรือจำนวน 192 ราย) ตามลำดับ

**ตำแหน่งและระยะเวลาในการดำรงตำแหน่ง (สถานประกอบการ จำนวน 10 ราย)**

ผู้ให้สัมภาษณ์ดำรงตำแหน่ง

- หัวหน้าฝ่ายธุรการ (ร้อยละ 40 หรือจำนวน 4 ราย)
- หัวหน้าฝ่ายผลิต (ร้อยละ 30 หรือจำนวน 3 ราย)
- ผู้จัดการฝ่ายบุคคล (ร้อยละ 20 หรือจำนวน 2 ราย)
- กรรมการผู้จัดการ (ร้อยละ 10 หรือจำนวน 1 ราย) ตามลำดับ

สำหรับระยะเวลาในการปฏิบัติงานในตำแหน่ง มีระยะเวลาในปฏิบัติงานในตำแหน่งเฉลี่ย 6.8 ปี ดังแสดงในตารางที่ 4.4-4

**ตารางที่ 4.4-4 รายชื่อกลุ่มหน่วยงานราชการที่เกี่ยวข้อง และระยะเวลาในการดำรงตำแหน่ง**

ลำดับ	กลุ่มเป้าหมายที่ทำการสัมภาษณ์	ตำแหน่งที่ทำการสัมภาษณ์	ระยะเวลาในการดำรงตำแหน่ง (ปี)
1	ผู้จัดการบริษัท ฉะเชิงเทราผลิตภัณฑ์คอนกรีตอัดแรง จำกัด	หัวหน้าฝ่ายผลิต บริษัท ฉะเชิงเทราผลิตภัณฑ์คอนกรีตอัดแรง จำกัด	9
2	ผู้จัดการบริษัท ชิมสุลาลัย จำกัด	หัวหน้าฝ่ายผลิต บริษัท ชิมสุลาลัย จำกัด	3
3	ผู้จัดการบริษัท พี.เอ็น.เอส.เอ.เพลตติ้ง จำกัด	หัวหน้าฝ่ายธุรการ บริษัท พี.เอ็น.เอส.เอ.เพลตติ้ง จำกัด	6
4	ผู้จัดการห้างหุ้นส่วนจำกัด พี.เจ. วูดเดิลบ็อกซ์	หัวหน้าฝ่ายธุรการ ห้างหุ้นส่วนจำกัด พี.เจ. วูดเดิลบ็อกซ์	4
5	ผู้จัดการบริษัท แพคกิ้งเวย์ (ประเทศไทย) จำกัด	ผู้จัดการฝ่ายบุคคล บริษัท แพคกิ้งเวย์ (ประเทศไทย) จำกัด	9
6	ผู้จัดการบริษัท วรวิมล ไฮดรอลิค จำกัด	หัวหน้าฝ่ายธุรการ บริษัท วรวิมล ไฮดรอลิค จำกัด	4
7	ผู้จัดการบริษัท ไฮสปีด เอ็นจิเนียริง จำกัด	กรรมการผู้จัดการ บริษัท ไฮสปีด เอ็นจิเนียริง จำกัด	13
8	ผู้จัดการบริษัท เอส.พี.รีไฟน์เนอรี จำกัด	หัวหน้าฝ่ายผลิต บริษัท เอส.พี.รีไฟน์เนอรี จำกัด	7
9	ผู้จัดการบริษัท สิริณ เอ็นจิเนียริง จำกัด	ผู้จัดการฝ่ายบุคคล บริษัท สิริณ เอ็นจิเนียริง จำกัด	9
10	ผู้จัดการบริษัท โกลเด็นไทม์เอ็นเตอร์ไพรส์ จำกัด	หัวหน้าฝ่ายธุรการ บริษัท โกลเด็นไทม์เอ็นเตอร์ไพรส์ จำกัด	4

ที่มา : การติดตามตรวจสอบผลกระทบสิ่งแวดล้อม ด้านสังคมและการมีส่วนร่วมของประชาชน ระหว่างวันที่ 19-26 พฤษภาคม พ.ศ. 2565, บริษัท เอ็นทิค จำกัด





(ข) **ข้อมูลด้านเศรษฐกิจ-สังคมของครัวเรือนผู้ให้สัมภาษณ์** (เฉพาะกลุ่มครัวเรือนจำนวน 401 ราย)

**จำนวนสมาชิกในครอบครัว ภาวะการทำงาน** พบว่าครัวเรือนผู้ให้สัมภาษณ์มีจำนวนสมาชิกในครอบครัวรวมเฉลี่ยเท่ากับ 4.0 คน/ครัวเรือน แบ่งเป็น

- สมาชิกเพศชายเฉลี่ยเท่ากับ 2.1 คน/ครัวเรือน
- สมาชิกเพศหญิงเฉลี่ยเท่ากับ 1.9 คน/ครัวเรือน

**จำนวนสมาชิกในครัวเรือนที่มีงานทำ/มีรายได้ พบว่า**

- สมาชิกในครัวเรือนที่มีงานทำ/มีรายได้เฉลี่ยเท่ากับ 2.9 คน/ครัวเรือน
- สมาชิกที่ไม่มียานทำงานเฉลี่ยเท่ากับ 1.1 คน/ครัวเรือน

สำหรับสมาชิกที่ไม่มียานทำงาน เนื่องจากเรียนหนังสือ ผู้สูงอายุ/เด็กเล็ก ว่างาน และป่วย เป็นต้น

**การประกอบอาชีพ** เมื่อสอบถามถึงการประกอบอาชีพหลักของครัวเรือน พบว่าอาชีพที่สำคัญ 3 อันดับแรกของครัวเรือนในพื้นที่ศึกษา ได้แก่

- รับจ้างทั่วไปในสัดส่วนสูงสุด (ร้อยละ 48.1 หรือจำนวน 193 ราย)
- ค้าขาย (ร้อยละ 36.4 หรือจำนวน 146 ราย)
- ธุรกิจส่วนตัว (ร้อยละ 6 หรือจำนวน 24 ราย) ตามลำดับ

สำหรับแหล่งรายได้เสริมของครัวเรือน พบว่าเกือบทั้งหมด (ร้อยละ 99 หรือจำนวน 397 ราย) ไม่มีแหล่งรายได้เสริม ทั้งนี้มีเพียงร้อยละ 1 หรือจำนวน 4 ราย ที่ระบุว่าไม่มีแหล่งรายได้เสริม ได้แก่

- ค้าขาย
- ขายของออนไลน์ ตามลำดับ

**ปัญหาในการประกอบอาชีพ** ผู้ให้สัมภาษณ์เกือบทั้งหมด (ร้อยละ 98.5 หรือจำนวน 395 ราย) ระบุว่าไม่มีปัญหาในการประกอบอาชีพ ทั้งนี้มีเพียงร้อยละ 1.5 หรือจำนวน 6 ราย ที่ระบุว่ามีปัญหา เนื่องจาก การแพร่ระบาดของโรคโควิด-19 ส่งผลกระทบต่อเศรษฐกิจ และการจ้างงานน้อยลง เป็นต้น

เมื่อสอบถามถึงความพอเพียงต่อรายได้และรายจ่าย พบว่า

- มีรายได้เพียงพอและมีเหลือเก็บออมในสัดส่วนสูงสุด (ร้อยละ 58.6 หรือจำนวน 235 ราย)
- มีรายได้เพียงพอแต่ไม่เหลือเก็บออม (ร้อยละ 36.9 หรือจำนวน 148 ราย)
- มีรายได้ไม่เพียงพอแต่ไม่มีหนี้สิน (ร้อยละ 4 หรือจำนวน 16 ราย)
- มีรายได้ไม่เพียงพอ ต้องกู้ยืม (ร้อยละ 0.5 หรือจำนวน 2 ราย) ตามลำดับ

**(ค) การรับรู้ข้อมูลข่าวสาร และการประชาสัมพันธ์ของโครงการฯ****(ค.1) กลุ่มผู้นำชุมชน**

**การรับรู้ข้อมูลข่าวสาร** ผู้ให้สัมภาษณ์ในกลุ่มนี้ทั้งหมด (จำนวน 128 ราย) ระบุว่าเคยรับทราบข้อมูลโครงการฯ มาก่อน โดยรับรู้จากอาศัยอยู่ใกล้เคียงแนวท่อฯ และเจ้าหน้าที่มวลงชนสัมพันธ์โครงการฯ

**รูปแบบ/วิธีการ/ช่องทางการรับรู้ข่าวสาร** เมื่อสอบถามถึงความจำเป็นในการประชาสัมพันธ์/ชี้แจงข้อมูลข่าวสารอย่างต่อเนื่องของโครงการฯ ผู้ให้สัมภาษณ์ในกลุ่มผู้นำชุมชนทั้งหมด (จำนวน 128 ราย) ระบุว่ามีความจำเป็น โดยระบุเหตุผลประกอบว่าเพื่อให้ผู้นำชุมชน และหน่วยงานราชการในพื้นที่ ได้รับทราบข้อมูลข่าวสารรายละเอียดเกี่ยวกับการดำเนินงานของโครงการฯ อย่างต่อเนื่อง

สำหรับรูปแบบ/วิธีการประชาสัมพันธ์ ผู้ให้สัมภาษณ์ระบุว่ามีความเหมาะสมกับชุมชน (ตอบได้มากกว่า 1 ข้อ รวมทั้งหมด 359 คำตอบ) ได้แก่

- แจ้งข่าวสารผ่านผู้นำชุมชน ประธานชุมชน กรรมการหมู่บ้าน ในสัดส่วนสูงสุด (ร้อยละ 35.7 หรือจำนวน 128 คำตอบ)

- จดหมาย/เอกสาร แจ้งต่อประชาชนโดยตรง (ร้อยละ 33.4 หรือจำนวน 120 คำตอบ)

- แจ้งผ่านหน่วยงานที่เกี่ยวข้อง (ร้อยละ 30.9 หรือจำนวน 111 คำตอบ)

ทั้งนี้ ข้อมูลที่ต้องการทราบรายละเอียดเพิ่มเติม ได้แก่ มาตรฐานด้านความปลอดภัยของระบบท่อขนส่งก๊าซฯ เป็นต้น

**(ค.2) กลุ่มหน่วยงานราชการที่เกี่ยวข้อง**

**การรับรู้ข้อมูลข่าวสาร** ผู้ให้สัมภาษณ์ในกลุ่มหน่วยงานราชการที่เกี่ยวข้องทั้งหมด (จำนวน 32 ราย) ระบุว่าเคยรับทราบข้อมูลโครงการฯ มาก่อน โดยรับทราบจากเจ้าหน้าที่มวลงชนสัมพันธ์ของโครงการฯ และอยู่ใกล้เคียงแนวท่อฯ

**รูปแบบ/วิธีการ/ช่องทางการรับรู้ข่าวสาร** เมื่อสอบถามถึงความจำเป็นในการประชาสัมพันธ์/ชี้แจงข้อมูลข่าวสารอย่างต่อเนื่องของโครงการฯ ผู้ให้สัมภาษณ์ในกลุ่มหน่วยงานราชการที่เกี่ยวข้องทั้งหมด (จำนวน 32 ราย) ระบุว่ามีความจำเป็น โดยระบุเหตุผลประกอบว่าเพื่อให้ผู้นำชุมชน และหน่วยงานราชการในพื้นที่ ได้รับทราบข้อมูลข่าวสารรายละเอียดเกี่ยวกับการดำเนินงานของโครงการฯ อย่างต่อเนื่อง

สำหรับรูปแบบ/วิธีการประชาสัมพันธ์ ผู้ให้สัมภาษณ์ระบุว่ามีความเหมาะสมกับชุมชน (ตอบได้มากกว่า 1 ข้อ รวมทั้งหมด 94 คำตอบ) ได้แก่

- แจ้งข่าวสารผ่านผู้นำชุมชน ประธานชุมชน กรรมการหมู่บ้าน (ร้อยละ 34 หรือจำนวน 32 คำตอบ)



- แจ้งผ่านหน่วยงานที่เกี่ยวข้อง (ร้อยละ 34 หรือจำนวน 32 คำตอบ)
- จดหมาย/เอกสาร แจ้งต่อประชาชนโดยตรง (ร้อยละ 32 หรือจำนวน 30 คำตอบ)

ทั้งนี้ ข้อมูลที่ต้องการทราบรายละเอียดเพิ่มเติมเรื่องมาตรฐานด้านความปลอดภัยของระบบท่อขนส่งก๊าซฯ เช่นเดียวกับกลุ่มผู้นำชุมชน

### (ค.3) กลุ่มพื้นที่อ่อนไหว

**การรับรู้ข้อมูลข่าวสาร** ผู้ให้สัมภาษณ์ในกลุ่มพื้นที่อ่อนไหวทั้งหมด (จำนวน 9 ราย ระบุว่าเคยรับทราบข้อมูลโครงการฯ มาก่อน โดยรับทราบจากเจ้าหน้าที่มวลชนสัมพันธ์ของโครงการฯ และอยู่ใกล้เคียงแนวท่อฯ

**รูปแบบ/วิธีการ/ช่องทางการรับรู้ข่าวสาร** เมื่อสอบถามถึงความจำเป็นในการประชาสัมพันธ์/ชี้แจงข้อมูลข่าวสารอย่างต่อเนื่องของโครงการฯ ผู้ให้สัมภาษณ์ในกลุ่มพื้นที่อ่อนไหวทั้งหมด (จำนวน 9 ราย) ระบุว่ามีความจำเป็น โดยระบุเหตุผลประกอบว่าเพื่อให้ผู้นำชุมชน และหน่วยงานราชการในพื้นที่ ได้รับทราบข้อมูลข่าวสารรายละเอียดเกี่ยวกับการดำเนินงานของโครงการฯ อย่างต่อเนื่อง

สำหรับรูปแบบ/วิธีการประชาสัมพันธ์ ผู้ให้สัมภาษณ์ระบุว่ามีความเหมาะสมกับชุมชน (ตอบได้มากกว่า 1 ข้อ รวมทั้งหมด 33 คำตอบ) ได้แก่

- จัดประชุมชี้แจงให้ประชาชนทราบ (ร้อยละ 27.3 หรือจำนวน 9 คำตอบ)
- แจ้งข่าวสารผ่านผู้นำชุมชน ประธานชุมชน กรรมการหมู่บ้าน (ร้อยละ 27.3 หรือจำนวน 9 คำตอบ)
- จดหมาย/เอกสาร แจ้งต่อประชาชนโดยตรง (ร้อยละ 24.2 หรือจำนวน 7 คำตอบ)
- แจ้งผ่านหน่วยงานที่เกี่ยวข้อง (ร้อยละ 21.2 หรือจำนวน 7 คำตอบ)

ทั้งนี้ ข้อมูลที่ต้องการทราบรายละเอียดเพิ่มเติม ได้แก่ มาตรฐานด้านความปลอดภัยของระบบท่อขนส่งก๊าซฯ เช่นเดียวกับกลุ่มผู้นำชุมชน และกลุ่มหน่วยงานราชการที่เกี่ยวข้อง

### (ค.4) กลุ่มครัวเรือน/สถานประกอบการ

**การรับรู้ข้อมูลข่าวสาร** ผู้ให้สัมภาษณ์ในกลุ่มครัวเรือน/สถานประกอบการมากกว่าครึ่ง (ร้อยละ 60.8 หรือจำนวน 250 ราย จากผู้ให้สัมภาษณ์ทั้งหมด 411 ราย) ระบุว่าเคยรับทราบข้อมูลโครงการฯ มาก่อน โดยรู้จากช่องทางที่สำคัญ ได้แก่

- เจ้าหน้าที่มวลชนสัมพันธ์โครงการฯ (ร้อยละ 55.8 หรือจำนวน 261 ราย)
- อาศัยอยู่ใกล้เคียงแนวท่อฯ (ร้อยละ 35 หรือจำนวน 164 ราย)
- ผู้นำชุมชน (ร้อยละ 9.2 หรือจำนวน 43 ราย) ตามลำดับ



**รูปแบบ/วิธีการ/ช่องทางการรับรู้ข่าวสาร** เมื่อสอบถามถึงความจำเป็นในการประชาสัมพันธ์/ชี้แจงข้อมูลข่าวสารอย่างต่อเนื่องของโครงการฯ ระบุว่า

- มีความจำเป็นในสัดส่วนสูงสุด (ร้อยละ 84.4 หรือจำนวน 347 ราย) โดยให้เหตุผลว่า เพื่อประชาชนจะได้รับทราบข้อมูลข่าวสารรายละเอียดเกี่ยวกับการดำเนินงานของโครงการฯ อย่างต่อเนื่อง
- ไม่น่าใจ (ร้อยละ 10 หรือจำนวน 41 ราย)
- ไม่มีความจำเป็น (ร้อยละ 5.6 หรือจำนวน 23 ราย) โดยระบุเหตุผลประกอบว่าจากการดำเนินงานที่ผ่านมาไม่เกิดผลกระทบต่อชุมชนในพื้นที่ และประชาชนในพื้นที่ส่วนใหญ่ทราบข้อมูลโครงการฯ เพียงพอแล้ว ตามลำดับ

สำหรับรูปแบบ/วิธีการประชาสัมพันธ์ ผู้ให้สัมภาษณ์ระบุว่ามีความเหมาะสมกับชุมชน (ตอบได้มากกว่า 1 ข้อ รวมทั้งหมด 421 คำตอบ) ได้แก่

- แจ้งข่าวสารผ่านผู้นำชุมชน ประธานชุมชน กรรมการหมู่บ้าน (ร้อยละ 40.4 หรือจำนวน 170 คำตอบ)
- ส่งจดหมาย/เอกสาร แจ้งต่อประชาชนโดยตรง (ร้อยละ 31.6 หรือจำนวน 133 คำตอบ)
- แจ้งผ่านหน่วยงานที่เกี่ยวข้อง (ร้อยละ 28 หรือจำนวน 118 คำตอบ) ตามลำดับ

ทั้งนี้ ข้อมูลที่ต้องการทราบรายละเอียดเพิ่มเติม ได้แก่ มาตรการป้องกันผลกระทบด้านสิ่งแวดล้อมและด้านความปลอดภัยของโครงการฯ เป็นต้น

#### (ง) การรับทราบกิจกรรมการซ่อมแผนฉุกเฉินของหน่วยงานที่รับผิดชอบ

##### (ง.1) กลุ่มผู้นำชุมชน

**การรับทราบกิจกรรม** ผู้ให้สัมภาษณ์ในกลุ่มผู้นำชุมชนทั้งหมด (จำนวน 128 ราย) ระบุว่าเคยรับทราบกิจกรรมการซ่อมแผนฉุกเฉินของหรือหน่วยงานที่รับผิดชอบ มาก่อน

##### (ง.2) กลุ่มหน่วยงานราชการที่เกี่ยวข้อง

**การรับทราบกิจกรรม** ผู้ให้สัมภาษณ์ในกลุ่มหน่วยงานราชการที่เกี่ยวข้องส่วนใหญ่ (ร้อยละ 90.6 หรือจำนวน 29 ราย) ระบุว่าเคยรับทราบกิจกรรมการซ่อมแผนฉุกเฉินของหรือหน่วยงานที่รับผิดชอบ มาก่อน ทั้งนี้มีเพียง ร้อยละ 9.4 หรือจำนวน 3 ราย ระบุว่าเพิ่งรับทราบ (พนักงานสัมภาษณ์อธิบายเพิ่มเติมเกี่ยวกับแผนฯ)

##### (ง.3) กลุ่มพื้นที่อ่อนไหว

**การรับทราบกิจกรรม** ผู้ให้สัมภาษณ์ในกลุ่มพื้นที่อ่อนไหวส่วนใหญ่ (ร้อยละ 88.9 หรือจำนวน 8 ราย) ระบุว่าเคยรับทราบกิจกรรมการซ่อมแผนฉุกเฉินของหรือหน่วยงานที่รับผิดชอบ มาก่อน ทั้งนี้มีเพียง ร้อยละ 11.1 หรือจำนวน 1 ราย ระบุว่าเพิ่งรับทราบ (พนักงานสัมภาษณ์อธิบายเพิ่มเติมเกี่ยวกับแผนฯ)

**(ง.4) กลุ่มครัวเรือน/สถานประกอบการ**

**การรับทราบกิจกรรม** ให้สัมภาษณ์ในกลุ่มนี้เกือบทั้งหมด (ร้อยละ 94.6 หรือจำนวน 389 ราย) ระบุว่าเคยรับทราบกิจกรรมการซ่อมแผนฉุกเฉินของหน่วยงานที่รับผิดชอบ มาก่อน ทั้งนี้มีเพียง ร้อยละ 5.4 หรือจำนวน 22 ราย ไม่เคยรับทราบกิจกรรมการซ่อมแผนฉุกเฉินฯ (พนักงานสัมภาษณ์อธิบายเพิ่มเติมเกี่ยวกับแผนฯ)

**(จ) การรับทราบกิจกรรมต่าง ๆ ที่ดำเนินการอยู่ในปัจจุบัน**

จากการสอบถามการรับทราบกิจกรรมกับ บริษัท ปตท. จำกัด (มหาชน) ที่ดำเนินการอยู่ในปัจจุบัน ผู้ให้สัมภาษณ์กลุ่มผู้นำชุมชน กลุ่มหน่วยงานราชการ กลุ่มพื้นที่อ่อนไหว และกลุ่มครัวเรือน/สถานประกอบการต่างเคยรับทราบกิจกรรมต่าง ๆ ที่บริษัท ปตท. จำกัด (มหาชน) ดำเนินการอยู่ในปัจจุบัน ได้แก่ กิจกรรมสาธารณะประโยชน์ กิจกรรมมอบทุนการศึกษา กิจกรรมสนับสนุนงบประมาณพัฒนาชุมชน กิจกรรมประเพณีชุมชน และกิจกรรมสนับสนุนอุปกรณ์กีฬาชุมชน

เมื่อสอบถามเกี่ยวกับความเพียงพอของกิจกรรมต่าง ๆ ที่ บริษัท ปตท. จำกัด (มหาชน) มาดำเนินงานในปัจจุบัน พบว่า กลุ่มผู้นำชุมชน กลุ่มหน่วยงานราชการ กลุ่มพื้นที่อ่อนไหว และกลุ่มครัวเรือน/สถานประกอบการเกือบทั้งหมด (ร้อยละ 99.3 หรือจำนวน 576 ราย) ระบุว่ามีความเพียงพอ ทั้งนี้มีเพียงส่วนน้อย (ร้อยละ 0.7 หรือจำนวน 4 ราย) ระบุว่าควรเพิ่มเติมการประชาสัมพันธ์ข้อมูลข่าวสารกิจกรรมสาธารณะประโยชน์ในพื้นที่อย่างต่อเนื่อง

อย่างไรก็ตาม ผู้ให้สัมภาษณ์ทั้ง 4 กลุ่ม ได้ให้ข้อเสนอแนะเพิ่มเติมเพื่อให้กิจกรรมที่ บริษัท ปตท. จำกัด (มหาชน) ดำเนินการก่อให้เกิดประโยชน์ต่อการดำเนินงานในชุมชน คือ ควรสนับสนุนกิจกรรมสาธารณะประโยชน์และลงพื้นที่เพื่อสร้างความสัมพันธ์กับชุมชนอย่างต่อเนื่อง เป็นต้น

**(ฉ) ช่องทางการรับเรื่องร้องเรียน****(ฉ.1) กลุ่มผู้นำชุมชน**

ผู้ให้สัมภาษณ์กลุ่มผู้นำชุมชน ระบุว่าเคยรับรู้/รับทราบช่องทางการรับเรื่องร้องเรียน (ตอบได้มากกว่า 1 ข้อ รวมทั้งหมด 375 คำตอบ) ได้แก่

- พนักงานศูนย์ปฏิบัติการระบบท่อของ ปตท. (ร้อยละ 34.1 หรือจำนวน 128 คำตอบ)
- ป้ายเตือนแนวท่อก๊าซฯ (1540) (ร้อยละ 34.1 หรือจำนวน 128 คำตอบ)
- เจ้าหน้าที่มวลชนสัมพันธ์ของ ปตท. (สื่อความชุมชน 1365) (ร้อยละ 31.8 หรือจำนวน

119 คำตอบ)ตามลำดับ

สำหรับการใช้ช่องทางแจ้งเหตุร้องเรียน พบว่าผู้ให้สัมภาษณ์ทั้งหมด (จำนวน 128 ราย) ระบุว่าที่ผ่านมา ไม่เคยแจ้งเหตุร้องเรียน และเมื่อสอบถามถึงความเพียงพอของช่องทางรับเรื่องร้องเรียนของโครงการฯ พบว่าผู้ให้สัมภาษณ์ทั้งหมด ระบุว่ามีความเพียงพอแล้ว





## (จ.2) กลุ่มหน่วยงานราชการที่เกี่ยวข้อง

ผู้ให้สัมภาษณ์กลุ่มหน่วยงานราชการที่เกี่ยวข้อง ระบุว่าเคยรับรู้/รับทราบช่องทางการรับเรื่องร้องเรียน (ตอบได้มากกว่า 1 ข้อ รวมทั้งหมด 83 คำตอบ) ได้แก่

- ป้ายเตือนแนวท่อก๊าซฯ (1540) (ร้อยละ 36.1 หรือจำนวน 30 คำตอบ)
- เจ้าหน้าที่มวลชนสัมพันธ์ของ ปตท. (สื่อความชุมชน 1365) (ร้อยละ 33.8 หรือจำนวน 28 คำตอบ)
- พนักงานศูนย์ปฏิบัติการระบบท่อของ ปตท. (ร้อยละ 30.1 หรือจำนวน 25 คำตอบ) ตามลำดับ

สำหรับการใช้ช่องทางแจ้งเหตุร้องเรียน พบว่าผู้ให้สัมภาษณ์ทั้งหมด (จำนวน 32 ราย) ระบุว่าที่ผ่านมา ไม่เคยแจ้งเหตุร้องเรียน และเมื่อสอบถามถึงความเพียงพอของช่องทางรับเรื่องร้องเรียนของโครงการฯ พบว่าผู้ให้สัมภาษณ์ทั้งหมด ระบุว่ามีความเพียงพอแล้ว เช่นเดียวกับกลุ่มผู้นำชุมชน

## (จ.3) กลุ่มพื้นที่อ่อนไหว

ผู้ให้สัมภาษณ์กลุ่มพื้นที่อ่อนไหว ระบุว่าเคยรับรู้/รับทราบช่องทางการรับเรื่องร้องเรียน (ตอบได้มากกว่า 1 ข้อ รวมทั้งหมด 24 คำตอบ) ได้แก่

- ป้ายเตือนแนวท่อก๊าซฯ (1540) (ร้อยละ 37.5 หรือจำนวน 9 คำตอบ)
- พนักงานศูนย์ปฏิบัติการระบบท่อของ ปตท. (ร้อยละ 37.5 หรือจำนวน 9 คำตอบ)
- เจ้าหน้าที่มวลชนสัมพันธ์ของ ปตท. (สื่อความชุมชน 1365) (ร้อยละ 25 หรือจำนวน 6 คำตอบ) ตามลำดับ

สำหรับการใช้ช่องทางแจ้งเหตุร้องเรียน พบว่าผู้ให้สัมภาษณ์ทั้งหมด (จำนวน 9 ราย) ระบุว่าที่ผ่านมา ไม่เคยแจ้งเหตุร้องเรียน และเมื่อสอบถามถึงความเพียงพอของช่องทางรับเรื่องร้องเรียนของโครงการฯ พบว่าผู้ให้สัมภาษณ์ทั้งหมด ระบุว่ามีความเพียงพอแล้ว เช่นเดียวกับกลุ่มผู้นำชุมชน เช่นเดียวกับกลุ่มผู้นำชุมชน และกลุ่มหน่วยงานราชการที่เกี่ยวข้อง

## (จ.4) กลุ่มครัวเรือน/สถานประกอบการ

ผู้ให้สัมภาษณ์กลุ่มครัวเรือน/สถานประกอบการ ระบุว่าเคยรับรู้/รับทราบช่องทางการรับเรื่องร้องเรียน (ตอบได้มากกว่า 1 ข้อ รวมทั้งหมด 1,048 คำตอบ) ได้แก่

- ป้ายเตือนแนวท่อก๊าซฯ (1540) (ร้อยละ 38.9 หรือจำนวน 407 คำตอบ)
- เจ้าหน้าที่มวลชนสัมพันธ์ของ ปตท. (สื่อความชุมชน 1365) (ร้อยละ 34.4 หรือจำนวน 361 คำตอบ)
- พนักงานศูนย์ปฏิบัติการระบบท่อของ ปตท. (ร้อยละ 26.7 หรือจำนวน 280 คำตอบ) ตามลำดับ

สำหรับการใช้ช่องทางสำหรับแจ้งเหตุร้องเรียน ผู้ให้สัมภาษณ์กลุ่มครัวเรือน/สถานประกอบการ เกือบทั้งหมด (ร้อยละ 97.3 หรือจำนวน 400 ราย) ระบุว่าไม่เคยแจ้งเหตุ ทั้งนี้มีเพียง ร้อยละ 2.7 หรือจำนวน 11 ราย เคยแจ้งโดยใช้โทรศัพท์ เป็นต้น และเมื่อสอบถามถึงความเพียงพอของช่องทางรับเรื่องร้องเรียนของโครงการฯ พบว่าผู้ให้สัมภาษณ์เกือบทั้งหมด (ร้อยละ 97.3 หรือจำนวน 400 ราย) ระบุว่ามีความเพียงพอแล้ว ทั้งนี้มีเพียง ร้อยละ 2.7 หรือ จำนวน 11 ราย ระบุว่าควรเพิ่มเติมเพิ่มช่องทางรับเรื่องร้องเรียนช่องทางออนไลน์ด้วย

### (ข) ผลกระทบในระยะดำเนินการโครงการฯ

#### (ข.1) กลุ่มผู้นำชุมชน/หน่วยงานราชการ/พื้นที่อ่อนไหว

จากการสัมภาษณ์ถึงผลกระทบในระยะดำเนินการโครงการฯ พบว่าผู้ให้สัมภาษณ์ในกลุ่มผู้นำชุมชน/หน่วยงานราชการทั้งหมด (จำนวน 169 ราย) ระบุว่าในระยะดำเนินการโครงการฯ ไม่ได้รับผลกระทบใด ๆ

เมื่อสอบถามถึงความวิตกกังวลเกี่ยวกับโครงการฯ ผู้ให้สัมภาษณ์ ร้อยละ 74 หรือจำนวน 125 ราย ระบุว่าไม่มีความวิตกกังวลเกี่ยวกับโครงการฯ และอีกร้อยละ 26 หรือจำนวน 44 ราย ระบุว่ามีความวิตกกังวลเกี่ยวกับระบบความปลอดภัยของท่อขนส่งก๊าซฯ

สำหรับประเด็นวิตกกังวลที่มีผู้ระบุว่าเกิดจากการดำเนินการโครงการฯ ได้มีทีมงานมวลชนสัมพันธ์ประจำในพื้นที่ดำเนินการประชาสัมพันธ์ข้อมูลเกี่ยวกับโครงการเพิ่มเติมอย่างต่อเนื่อง นอกจากนี้ ยังมี การติดตามตรวจสอบและบำรุงรักษาระบบอย่างสม่ำเสมอ เป็นประจำตามแผนงานการบำรุงรักษาท่อส่งก๊าซฯ ของ ปตท.

#### (ข.2) กลุ่มครัวเรือน/สถานประกอบการ

จากการสอบถามถึงผลกระทบในระยะดำเนินการโครงการฯ พบว่าผู้ให้สัมภาษณ์ในกลุ่มครัวเรือน/สถานประกอบการทั้งหมด (จำนวน 411 ราย) ระบุว่าในระยะดำเนินการโครงการฯ ไม่ได้รับผลกระทบใด ๆ

เมื่อสอบถามถึงความวิตกกังวลเกี่ยวกับโครงการฯ ผู้ให้สัมภาษณ์เกือบทั้งหมด (ร้อยละ 97.3 หรือจำนวน 400 ราย) ระบุว่าไม่มีความวิตกกังวลเกี่ยวกับโครงการฯ ทั้งนี้มีเพียงส่วนน้อย ร้อยละ 2.7 หรือจำนวน 11 ราย ระบุว่ามีความวิตกกังวลเกี่ยวกับระบบความปลอดภัยของท่อขนส่งก๊าซฯ เช่นเดียวกับกลุ่มผู้นำชุมชน/หน่วยงานราชการ

สำหรับประเด็นวิตกกังวลที่มีผู้ระบุว่าเกิดจากการดำเนินการโครงการฯ ได้มีทีมงานมวลชนสัมพันธ์ประจำในพื้นที่ดำเนินการประชาสัมพันธ์ข้อมูลเกี่ยวกับโครงการเพิ่มเติมอย่างต่อเนื่อง นอกจากนี้ ยังมี การติดตามตรวจสอบและบำรุงรักษาระบบอย่างสม่ำเสมอ เป็นประจำตามแผนงานการบำรุงรักษาท่อส่งก๊าซฯ ของ ปตท.

**(ข) ข้อคิดเห็น ข้อเสนอแนะเพิ่มเติมต่อโครงการ**

สำหรับข้อคิดเห็นและข้อเสนอแนะต่อโครงการผู้ให้สัมภาษณ์ ของกลุ่มผู้นำชุมชน กลุ่มหน่วยงานราชการที่เกี่ยวข้อง กลุ่มพื้นที่อ่อนไหว และกลุ่มครัวเรือน/สถานประกอบการ บางส่วนได้เสนอข้อคิดเห็นต่อโครงการ ดังนี้ ตารางที่ 4.4-5

**ตารางที่ 4.4-5 ข้อคิดเห็น ข้อเสนอแนะเพิ่มเติมต่อโครงการ**

กลุ่มเป้าหมาย	ประเด็นข้อคิดเห็น ข้อเสนอแนะเพิ่มเติม
1) กลุ่มผู้นำชุมชน	<ul style="list-style-type: none"> <li>- ปตท. ต้องสนับสนุนการดำเนินกิจกรรมเพื่อสังคมและชุมชนอย่างต่อเนื่อง จำนวน 34 ราย</li> <li>- ปตท. ต้องดำเนินการตรวจสอบและบำรุงรักษาระบบความปลอดภัยของท่อขนส่งก๊าซฯ ของต่อเนื่องเพื่อความปลอดภัยในชีวิตและทรัพย์สินของประชาชนในพื้นที่ใกล้เคียง จำนวน 17 ราย</li> <li>- การตรวจวัดคุณภาพสิ่งแวดล้อมของโครงการฯ ต้องแจ้งให้ผู้นำชุมชนรับทราบด้วย และควรปรับปรุงข้อมูลในระบบให้เป็นแบบออนไลน์ที่สามารถตรวจสอบได้ตลอดเวลา จำนวน 1 ราย</li> </ul>
2) กลุ่มหน่วยงานราชการที่เกี่ยวข้อง	<ul style="list-style-type: none"> <li>- ปตท. ต้องสนับสนุนการดำเนินกิจกรรมเพื่อสังคมและชุมชนอย่างต่อเนื่อง จำนวน 6 ราย</li> <li>- ปตท. ต้องดำเนินการตรวจสอบและบำรุงรักษาระบบความปลอดภัยของท่อขนส่งก๊าซฯ ของต่อเนื่องเพื่อความปลอดภัยในชีวิตและทรัพย์สินของประชาชนในพื้นที่ใกล้เคียง จำนวน 4 ราย</li> </ul>
3) กลุ่มพื้นที่อ่อนไหว	<ul style="list-style-type: none"> <li>- ปตท. ต้องดำเนินการตรวจสอบและบำรุงรักษาระบบความปลอดภัยของท่อขนส่งก๊าซฯ ของต่อเนื่องเพื่อความปลอดภัยในชีวิตและทรัพย์สินของประชาชนในพื้นที่ใกล้เคียง จำนวน 2 ราย</li> <li>- ปตท. ต้องสนับสนุนการดำเนินกิจกรรมเพื่อสังคมและชุมชนอย่างต่อเนื่อง จำนวน 1 ราย</li> </ul>
4) กลุ่มครัวเรือน/สถานประกอบการ	<ul style="list-style-type: none"> <li>- ปตท. ต้องปฏิบัติงานโดยมีการควบคุมความปลอดภัยอย่างเคร่งครัดตามที่กฎหมายกำหนด จำนวน 10 ราย</li> <li>- ปตท. ต้องสนับสนุนการดำเนินกิจกรรมเพื่อสังคมและชุมชนอย่างต่อเนื่อง จำนวน 10 ราย</li> </ul>

ที่มา : การติดตามตรวจสอบผลกระทบสิ่งแวดล้อม ด้านสังคมและการมีส่วนร่วมของประชาชน ระหว่างวันที่ 19-26 พฤษภาคม พ.ศ. 2565, บริษัท เอ็นทิค จำกัด



#### 4.5 สรุปผลการสำรวจและติดตามตรวจสอบผลกระทบสิ่งแวดล้อม ด้านสังคมและการมีส่วนร่วมของประชาชน โครงการทอส่งก๊าซธรรมชาติบนบกเส้นที่ 5 ปี 2565 ระยะดำเนินการ ด้วยแบบสอบถาม

จากการลงพื้นที่การติดตามตรวจสอบผลการปฏิบัติตามมาตรการฯ (ระยะดำเนินการ) ได้ดำเนินการระหว่างวันที่ 19-26 พฤษภาคม พ.ศ. 2565 โครงการทอส่งก๊าซธรรมชาติบนบกเส้นที่ 5 รวมจำนวนผู้ให้สัมภาษณ์ทั้งหมด 580 ราย ราย สามารถสรุปผลการดำเนินงานในประเด็น ดังนี้

การรับทราบข้อมูลข่าวสารเกี่ยวกับโครงการฯ ผู้ให้สัมภาษณ์เกินครึ่ง (ร้อยละ 72.2 หรือจำนวน 419 ราย จากผู้สัมภาษณ์ทั้งหมด 580 ราย) ระบุว่ารับทราบเกี่ยวกับโครงการฯ มาก่อน โดยทราบจาก 4 ช่องทาง คือ

- เจ้าหน้าที่มวลชนสัมพันธ์ของโครงการฯ
- อาศัยอยู่ใกล้เคียงแนวท่อฯ
- ผู้นำชุมชน
- ป้ายเตือนตามแนวทอส่งก๊าซธรรมชาติ ตามลำดับ

จากการสะท้อนความคิดเห็นของผู้ให้สัมภาษณ์เกี่ยวกับการรับทราบข้อมูลข่าวสาร แม้ว่าส่วนใหญ่จะรับทราบข้อมูลของโครงการฯ ยังมีผู้ให้สัมภาษณ์บางส่วน ที่ระบุว่าต้องการทราบรายละเอียดของโครงการเพิ่มเติม ได้แก่ มาตรการป้องกันผลกระทบด้านสิ่งแวดล้อมและด้านความปลอดภัยของโครงการฯ เป็นต้น

ผลกระทบในระยะดำเนินการ จากการสอบถามผู้ให้สัมภาษณ์ทั้งหมด (จำนวน 580 ราย) ระบุว่าไม่ได้รับผลกระทบใด ๆ ในระยะดำเนินการ

ความวิตกกังวลเกี่ยวกับโครงการฯ ผู้ให้สัมภาษณ์เกือบทั้งหมด (ร้อยละ 90.5 หรือจำนวน 525 ราย จากผู้สัมภาษณ์ทั้งหมด 580 ราย) ระบุว่าไม่วิตกกังวลใด ๆ เกี่ยวกับโครงการฯ ทั้งนี้เพียง ร้อยละ 9.5 หรือจำนวน 55 ราย) ระบุว่าวิตกกังวลเกี่ยวกับระบบความปลอดภัย กรณีเกิดอุบัติเหตุทอส่งก๊าซรั่ว/ระเบิด

สำหรับประเด็นวิตกกังวลที่มีผู้ระบุว่าเกิดจากการดำเนินการโครงการฯ ได้มีทีมงานมวลชนสัมพันธ์ประจำในพื้นที่ดำเนินการประชาสัมพันธ์ข้อมูลเกี่ยวกับโครงการฯ เพิ่มเติมอย่างต่อเนื่อง นอกจากนี้ ยังมีการติดตามตรวจสอบและบำรุงรักษา ระบบอย่างสม่ำเสมอ เป็นประจำตามแผนงานการบำรุงรักษาทอส่งก๊าซฯ ของ ปตท. ตามมาตรฐาน ASME B31.8 และกฎหมายที่เกี่ยวข้อง เพื่อให้การดำเนินโครงการฯ มีความปลอดภัยสูงสุด

ข้อเสนอแนะเกี่ยวกับโครงการฯ ได้แก่ ปตท.ต้องดำเนินการตรวจสอบและบำรุงรักษาระบบความปลอดภัยของทอขนส่งก๊าซฯ ของต่อเนื่องเพื่อความปลอดภัยในชีวิตและทรัพย์สินของประชาชนในพื้นที่ใกล้เคียง การตรวจวัดคุณภาพสิ่งแวดล้อมของโครงการฯ ต้องแจ้งให้ผู้นำชุมชนรับทราบด้วย และควรปรับปรุงข้อมูลในระบบให้เป็นแบบออนไลน์ที่สามารถตรวจสอบได้ตลอดเวลา และปตท. ต้องสนับสนุนการดำเนินกิจกรรมเพื่อสังคมและลงพื้นที่ชุมชนอย่างต่อเนื่อง เป็นต้น

#### 4.6 สรุปผลการปฏิบัติตามมาตรการติดตามตรวจสอบผลกระทบสิ่งแวดล้อม (ระยะดำเนินการ)

จากการตรวจสอบการปฏิบัติตามเงื่อนไขของมาตรการติดตามตรวจสอบผลกระทบสิ่งแวดล้อม (ระยะดำเนินการ) ของโครงการทอส่งก๊าซธรรมชาติบนบกเส้นที่ 5 (ระยะที่ 1) ภายใต้การควบคุมดูแลโดยส่วนปฏิบัติการระบบท่อเขต 1 (ปท.1), เขต 3 (ปท.3) และ เขต 10 (ปท.10) ได้ปฏิบัติตามเงื่อนไขของมาตรการติดตามตรวจสอบผลกระทบสิ่งแวดล้อม (ระยะดำเนินการ) ที่ได้กำหนดไว้ โดยไม่มีปัญหา/อุปสรรคในการดำเนินการแต่อย่างใด (รายละเอียดดังตารางที่ 4.2-1) ทั้งนี้ สามารถสรุปผลการศึกษาและประเด็นที่สำคัญที่ปตท. ได้ปฏิบัติตามเงื่อนไขต่าง ๆ ได้ดังนี้

##### 1) แผนปฏิบัติการด้านสังคมและการมีส่วนร่วมของประชาชน

ทาง ปตท. วางแผนทำการสำรวจความคิดเห็นของประชาชน เกี่ยวกับการดำเนินโครงการ เช่น ความเข้าใจต่อโครงการ ความมั่นใจต่อระบบความปลอดภัย และผลกระทบที่ได้รับและการแก้ไขปัญหาจากโครงการ แต่เนื่องจากสถานการณ์การแพร่ระบาดของโรคติดต่อเชื้อไวรัสโคโรนา (COVID-19) ปตท. ได้ดำเนินการจัดจ้างบริษัทที่ปรึกษา เพื่อสำรวจความคิดเห็นของประชาชนของกลุ่มหน่วยงานราชการ สถาบัน และองค์กร กลุ่มผู้นำชุมชน กลุ่มครัวเรือน ร้านค้า และสถานประกอบการ ในระยะ 500 เมตร จากกึ่งกลางแนวท่อใน ระยะดำเนินการ ระยะที่ 1 และเตรียมความพร้อมเพื่อลงพื้นที่สำรวจแล้ว แต่เนื่องจากสถานการณ์การแพร่ระบาดของโรคติดต่อเชื้อไวรัสโคโรนา (COVID-19) ทำให้มีข้อจำกัดในการลงพื้นที่สำรวจในปี 2564 โดยมีการปรับแนวทาง และรูปแบบการสำรวจ และคาดว่าจะแล้วเสร็จภายในเดือนพฤษภาคม 2565 และจะรายงานผลการสำรวจใน รายงานฉบับถัดไป ทั้งนี้ได้มีแจ้งหน่วยงานผู้อนุญาต (กกพ.) แล้ว ตามหนังสือ 8000510/226/2564 ลงวันที่ 23 สิงหาคม 2564 ตามภาคผนวก ก นอกจากนี้ ปตท. ยังมีระบบรับข้อร้องเรียน ตามขั้นตอนการปฏิบัติงาน P-ผทต.-0335 ตามภาคผนวก ง โดยข้อร้องเรียนจะถูกบันทึกไว้เป็นลายลักษณ์อักษร และปตท. จะจัดให้มี เจ้าหน้าที่ผู้รับผิดชอบเพื่อพิจารณาข้อร้องเรียน ค้นหาสาเหตุ และดำเนินการแก้ไขปัญหาอย่างเร่งด่วนทั้งที่มีการสำรวจความคิดเห็นไปแล้ว เมื่อวันที่ 26-27 พฤษภาคม พ.ศ. 2564 และวันที่ 14-18 มิถุนายน 2564 ในพื้นที่ 4 จังหวัด 14 อำเภอ โดยสรุปจำนวนผู้ให้สัมภาษณ์ทั้งหมด 305 ราย ครอบคลุมชุมชน/หมู่บ้านที่อยู่ในรัศมี 500 เมตรจากแนวท่อส่งก๊าซธรรมชาติ

##### 2) แผนปฏิบัติการด้านอาชีวอนามัยและความปลอดภัย

มาตรการเกี่ยวกับการเจ็บป่วย การเกิดอุบัติเหตุจากการดำเนินงานการรั่วไหลและแก้ไขตลอดแนวท่อส่งก๊าซฯ พบว่า มีการบันทึกรวบรวมเหตุการณ์ฉุกเฉินและการรั่วไหลของท่อส่งก๊าซฯ โดยอธิบายถึงสาเหตุ วิธีการแก้ไข และความเสียหายที่เกิดขึ้นทุกครั้ง โดยในเดือนมกราคม-มิถุนายน ไม่พบอุบัติเหตุการรั่วไหลของท่อส่งก๊าซฯ ในปี 2565 ส่วนปฏิบัติการระบบท่อเขต 1 (ปท.1) ดำเนินการฝึกซ้อมแผนฉุกเฉินในวันที่ 24 มิถุนายน 2565 และสำหรับพื้นที่ส่วนปฏิบัติการระบบท่อเขต 3 (ปท.3) ดำเนินการซ้อมแผนฉุกเฉินในวันที่ 17 พฤษภาคม 2565 และ ส่วนปฏิบัติการระบบท่อเขต 10 (ปท.10) มีแผนการซ้อมแผนฉุกเฉินในวันที่



2 กันยายน 2565 ตามแผนและผลการซ่อมแผนฉุกเฉิน ดังแสดงในภาคผนวก ญ-5 และภาคผนวก ญ-6 สำหรับผลการซ่อมแผนจะรายงานในรอบการรายงานฯ ถัดไป (กรกฎาคม-ธันวาคม 2565)

การตรวจสอบสภาพของพนักงาน ประจำปี 2565 ปตท. สายงานระบบท่อ ฯ ตรวจสอบสภาพพนักงานปฏิบัติงานเป็นประจำปีละ 1 ครั้ง โดยในปี 2565 มีแผนการตรวจสอบสภาพพนักงานในวันที่ 1 มิถุนายน - 30 กรกฎาคม 2565 ตามแผนการตรวจสอบสภาพพนักงานสายงานระบบท่อฯดัง ภาคผนวก ฐ-1 สำหรับผลการตรวจสอบสภาพแสดงดังรายละเอียดใน ภาคผนวก ฐ-2 สำหรับผลการตรวจสอบสภาพจะรายงานในรอบการรายงานฯ ถัดไป (กรกฎาคม-ธันวาคม 2565)